53 Años de la Gran Tradición del Periodismo Regional
Meridiano de NAYARIT
INSTITUTO VERIFICADOR DE MEDIOS
Sábado 16 de Diciembre de 1995

a Odisea n las ontañas

VER CRONICA EN PAGINA 8-C

ATASTROFICO; En ayarit murieron niños por el frío

INF. PAG. 4-C

Sólo obedecí a mi marido, dijo a la justicia suiza

Libre Paulina Castañón

La cuñada del ex presidente mexicano, Carlos Salinas de Gortari, negó ayer, viernes, tras su puesta en libertad que intentara sacar 84 millones de dólares de varias cuentas bancarias

BERNA.- Las autoridades suizas liberaron ayer a Paulina Castañón, esposa de Raúl Salinas de Gortari, tres días después de que fuera puesto en libertad su hermano Antonio Castañón

La cuñada del ex presidente mexicano, Carlos Salinas de Gortari, negó ayer, viernes, tras su puesta en libertad que intentara sacar 84 millones de dólares de varias cuentas bancarias y que en el momento de su detención portara un pasaporte falso.

En una declaración leída por su abogado, Georg Friedli, Paulina Castañón afirmó que ella vino a Suiza y actuó siguiendo las instrucciones de su marido, Raúl Salinas, encarcelado en México por su presunta implicación en el asesinato de un policía. Según el representante legal de Castañón lo único cierto es que había un pasaporte falso en una caja de seguridad en Ginebra, aunque precisó que dicha caja no estaba a su nombre.

"A ella le fue dado un poder para esta caja de seguridad en 1993 sin que supiera cual era el contenido de la misma", arguyó el abogado en su primera intervención pública desde que aceptara ocuparse del caso.

Friedli recalcó que tanto Paulina como su hermano Antonio Castañón, detenido también el 15 de noviembre pero puesto en libertad 72 horas antes que su hermana, están cooperando con las autoridades "en lo mayor posible".

Según el abogado de los Castañón, Paulina ha recibido tratamiento médico durante su estancia en prisión, aunque no precisó las dolencias que sufría su cliente.

Friedli afirmó que ni la madre de Paulina, ni sus hijas tienen algo que ver con el reintegro de esos 84 millones de dólares de bancos de Ginebra, y que el único papel que jugó Antonio Castañón fue el de acompañar a su hermana en el viaje. El abogado recalcó que esa no fue la única ocasión que Antonio acompaña, como familiar cercano, a Paulina, sino que se trata de algo habitual desde que el esposo de ésta Raúl Salinas, fuera ingresado en prisión el pasado día 28 de febrero.

Agregó que Paulina Castañón estuvo y está muy molesta por las acusaciones que le fueron presentadas y pidió en su nombre a los medios de comunicación que "la dejen en paz", pues "no tiene nada que decir" y su máxima preocupación ahora es su familia. EFE.

En una declaración leída por su abogado, Georg Friedli, Paulina Castañón afirmó que ella vino a Suiza y actuó siguiendo las instrucciones de su marido, Raúl Salinas

Cayó la producción de vehículos

MEXICO, D.F. - La producción de vehículos en México en los primeros 11 meses del año cayó 15,5 por ciento al bajar de 1.010.320 a 853.979 unidades respecto al mismo período de 1994, informó la Asociación Mexicana de la Industria Automotriz (AMIA).

En un comunicado, la AMIA señaló que las ventas de vehículos en el mercado doméstico se contrajeron en 70,8 por ciento al cierre de noviembre frente al mismo lapso de 1994 para descender a un total de 140.245 unidades.

Las caídas en las ventas de los segmentos de automóviles y camiones fueron de 74,1 por ciento y 64,1 por ciento, respectivamente, pues se vendieron solamente 96.573 y 58.489 unidades en cada caso.

El descenso de 70,8 por ciento en la producción de vehículos para el mercado interno se compensó con un incremento acumulado de 34,5 por ciento en la destinada a la exportación.

Al cierre de noviembre, la producción acumulada para consumo interno fue de 140.245 unidades, mientras que la canalizada al extranjero sumó 713.734 vehículos.

La AMIA informó también que en el lapso de referencia se realizaron exportaciones de autos y camiones por 701.284 unidades, 36,6 por ciento más frente al mismo período de 1994. (REUTER)

posible impartir justicia en México

se extravía en la maraña de rancias y sofocantes leyes: Aguinaco

MEXICO, D.F.- En México no ha sido posible impar- cia ena debido a que los procedimientos se "en- an trampas legales", afirmó ayer el presidente de Corte de Justicia, José Vicente Aguinaco.

"Po se ha conseguido, porque los esfuerzos de y justiciadores se extravían en la maraña de procesales que anidan en las rancias y eyes", indicó el alto magistrado ante el presi- de éxico, Ernesto Zedillo. Señaló que la tarea de s máximos órganos de justicia de México y el de los jueces es y será "recobrar la confianza en os tribunales y enderezar el laberíntico camino efectivo a la justicia".

El magistrado señaló que la competencia de la Suprema se ha reducido y centrado en "la resolución es sobre inconstitucionalidad de normas gene- todo por la promoción de amparos ante las por invasión de-funciones o por violación de humanos. El alto magistrado criticó la "ambigua ajena a las funciones de la corte, de convertir- un ganismo investigador sobre hechos violatorios de chos humanos o la violación del voto público cuando se pone en duda la legalidad del proceso de elección de los otros dos poderes de la unión.

"Cuando digo que esas investigaciones rematan en un punto ciego quiero decir que ambas desembocan en una conclusión meramente declarativa, cuya eficacia depende de la autoridad moral que en un momento dado tenga la Suprema Corte de Justicia y de la voluntad política que, por otra parte, asuma la destinataria de la investigación", indicó. Aguinaco informó sobre los trabajos de la Suprema Corte en "un breve y angustioso transcurso de diez meses", donde de un total de 5.976 casos se resolvieron 3.790, mientras que "quedan pendientes 2.186 de diversa índole. Entre las jurisprudencias sentadas por la Suprema Corte en este período destacan la declaratoria de inconstitucionalidad a los embargos precautorios por "créditos fiscales", el arresto precautorio mayor a 36 horas, la inscripción obligatoria de las empresas en las cámaras empresariales, el impuesto fiscal del dos por ciento del activo de las empresas, y otras. Además, la Suprema Corte implementó un sistema de consulta de la legislación con la más avanzada tecnología de ordenadores y el uso de medios de grabación en discos ópticos. EFE.

El Presidente Ernesto Zedillo, Fernando Ortiz Arana, Líder del Senado; Humberto Roque, Líder de los Diputados , y José Vicente Aguinaco, Presidentye de la Suprema Corte de Justicia de la Nación, durante el Primer Informe de Actividades de este último..

Autorizó que nuestro país disponga de 1,600 millones de dólares

El FMI respalda el programa económico de México

WASHINGTON.- El Fondo Monetarioo Internacional (FMI) aprobó ayer un desembolso de mil 600 millones de dólares de un préstamo otorgado a México y respaldó su programa económico para 1996.

"El Comité Ejecutivo del FMI pasó revista ayer al desempeño de México bajo el acuerdo contingente en vigencia y respaldó su programa económico para 1996", dijo un vocero del FMI en una declaración escrita.

El desembolso es parte del préstamo de 18.000 millones de dólares otorgado en febrero para ayudar a México a superar una crisis de liquidez tras la devaluación del peso.

En su comunicado, el FMI señaló que durante el último año el gobierno mexicano ha logrado importantes progresos para corregir los desequilibrios que causaron la crisis.

México se sometió a un durísimo ajuste fiscal que produjo una aguda contracción económica en 1995. Sin embargo, también ha logrado pasar de un enorme déficit en su balanza comercial a un superávit basado en un auge exportador.

"El programa de 1996 apunta a asegurar una recuperación de la actividad económica y a reducir significativamente la inflación durante el año, sobre la base de una contínua disciplina que refleje prudencia monetaria y el logro de un equilibrio fiscal", dijo.

Esas medidas se verán reforzadas por una profundización de las reformas estructurales, incluida la recientemente aprobada reforma del sistema de seguridad social, añadió.

México se ha comprometido a acelerar su programa de privatizaciones y a abrir a la competencia foránea sectores previamente reservados de su economía.

Su Congreso recientemente aprobó una ley para la privatización parcial de su sistema de pensiones, una medida utilizada por otros países latinoamericanos como Chile, Argentina, Colombia y Perú para estimular el ahorro nacional.

La crisis mexicana se debió en parte a su extrema dependencia del ingreso de capitales extranjeros de corto plazo para financiar un creciente déficit de cuenta corriente de su balanza de pagos.

Su política fracasó a fines del año pasado debido a una combinación del persistente aumento de las tasas de interés internacionales con una serie de conmociones políticas internas que desestabilizaron a los mercados mexicanos.

México intentó resolver el problema con una devaluación limitada a fines de 1994, pero su estrategia sólo provocó una estampida de inversionistas que casi causan un descalabro financiero internacional. Reuter

LOS LÍDERES DEL SENADO, Fernando Ortiz Arana, y de la Cámara Baja, Humberto Roque Villanueva, durante la clausura del periódo de sesiones de la Cámara de Diputados y la instalación del Congreso Permanente

En pocas palabras

+++ El simple cambió de nombre del Programa Nacional de Solidaridad (PRONASOL) no es garantía de que se cancele el manipuleo y los intereses políticos con la nueva estrategia del gobierno federal para el combate a la pobreza, señaló Juan Leiva Mendivil.

+++ Dentro del Programa de Federalización, la producción, sanidad y exportación de café, deberán considerarse prioritarias en los 12 estados de México dedicados a la actividad en una superficie de 700 mil hectáreas, en beneficio de 282 mil hombres del campo, indicaron dirigentes de productores de café.

+++ El Congreso de la unión clausuró ayer el primer periodo ordinario de su segundo año. Las fracciones del PRI, PAN, PRD y PT reconocieron, con matices, que se lograron avances significativos en el equilibrio de poderes, pero subrayaron que aún falta mucho por avanzar.

Por otra parte senadores del Partido Revolucionario Institucional (PRI) aceptaron discutir la posibilidad de crear una ley anticorrupción para frenar los abusos de servidores públicos.

+++ El Premio Nobel de Química 1995, Mario Molina Pasquel, mexicano nacionalizado estadounidense, dijo: "Realmente sigo sintiéndome mexicano" asimismo, hizo un llamado a la iniciativa privada del país y de otras naciones, para que con los gobiernos contribuyan con mayores recursos, a fin de llevar a cabo un combate de frente a la contaminación y al uso de sustancias tóxicos que dañen la capa de ozono.

+++ El presidente de la Confederación Mexicana de Ejecutivos de Ventas Mercadotecnia (Comev), Miguel Angel Noguiera, dijo que el sector privado no descarta la buena fé del gobierno en la conducción de la economía.

+++ Fiscales estadounidenses tienen hasta el martes próximo para decidir si continúan el cuarto proceso de extradición contra el ex subprocurador mexicano Mario Ruiz Massieu, luego de recibir evidencia que pone en duda uno de los principales elementos de la acusación.

+++ El Papa Juan Pablo II llamó a los gobiernos en vías de desarrollo, como México, a reorientar los modelos económicos que han propiciado la miseria, la marginación, el desempleo y el incremento de la migración. En su mensaje para la Jornada Nacional del Emigrante, exhortó a las autoridades de México y a las eclesiales a combatir con energía las iniciativas criminales que los países ricos utilizan contra los indocumentados.

+++ Es innegable que los hechos de corrupción, la incertidumbre economica y los escándalos políticos, en los que se involucra a la familia Salinas, fueron los principales factores que incidieron de manera sustancial en la caída de las inversiones extranjeras en México, dijo Carlos García Fernández, director de Inversiones Extranjeras de la Secretaría de Comercio.

Más sobre Pau

PGR: Responsabilidad de auto suizas la liberación de Paulina Antonio Castañón

MEXICO.- La Procuraduría General ca (PGR) señaló que la detención y liberació Antonio Castañón Ríos Zertuche, fue responsa siva de las autoridades suizas.

Asimismo, informó que las investigaci origen del dinero depositado en Suiza a más de 100 millones de dólares y presuntame dad de Raúl Salinas de Gortari, continúan "congeladas" tanto en en aquella nación a solicitud del gobierno mex

Liberada sin cargos, sin embar continúan la investigaciones

BERNA, Suiza.- Fuentes de la fiscalía su que a pesar de que existen motivos que ju detención de los hermanos Castañón, éstos se por la gran colaboración que ambos mostraron gación.

La detención de los hermanos Castañ verdadera conmoción en México y una gra Suiza, a pesar de que tanto su población como su policiales y judiciales están habituados a lo financieros, las cuentas secretas y las conexior de blanqueo de dinero y de narcotráfico.

Sin embargo, el asunto Castañón fue cal el primer momento de "excepcional" y como tal la fiscalía suiza, ya que fue su titular, Carla del se ocupó personalmente de la investigación.

Aclara PGR la detención y liber Paulina Castañon en Suiza

MEXICO.- La Procuraduría General de (PGR) informó ayer que la detención y libe hermanos Paulina y Antonio Castañón Ríos responsabilidad exclusiva de las autoridades s

En un comunicado, la dependencia man investigaciones sobre el origen del dinero d diversos bancos de Suiza continúan en Méxic país.

Indicó que a solicitud del Gobierno m cuentas cuyos depósitos suman más 100 millor continúan congeladas, hasta que se concluyan ciones en ambos países.

La PGR señaló que informará puntualm curso de estas investigaciones, iniciadas a raíz d de los hermanos Castañón Ríos Zertuche, al in 83.9 millones de dólares de una cuenta a nor Guillermo Gómez Gutiérrez.

Paulina niega las acusaciones autoridades

Zurich, Suiza. - Paulina Castañón negó saciones en su contra en un comunicado leído p quien afirmó: "La señora Paulina Castañón de que no es correcto que intentara retirar 84 millon en Ginebra como se dijo en los informes d noticiosos luego de su arresto", señaló su ab Georg Friedli.

"Las investigaciones de la BAP y de los f rales continúan contra varios mexicanos por financiar el comercio de drogas y de lavar gana das con el comercio de drogas", sin embargo no ningún sospechoso y añadió que nadie estaba ac prisión.

EFE, NOTIMEX, REUTEF

Suspendido el proceso de extradición de Ruiz Massieu

NEWARK, NUEVA JERSEY, E.U.- El proceso de extradición contra el ex-subprocurador mexicano, Mario Ruiz Massieu, fue suspendido ayer y será reanudado hasta el próximo miércoles.

Lo anterior, luego de que la fiscalía alegó tener nueva evidencia de que cheques recibidos por Ruiz Massieu no procedían de fondos de la Procuraduría General de la República (PGR) de México.

La fiscal Claudia Flynn pidió postergar el caso hasta el miércoles, para buscar, según dijo, dirección y consulta respecto a los pasos a seguir por los gobiernos de Estados Unidos y México. De acuerdo con Flynn, recibieron la nueva información la noche del jueves a las 23:00 horas, pero dijo carecer de mayores precisiones.

El juez Stanley Chesler dio a la fiscalía hasta el mediodía del martes, para informar si prosiguen o no con el caso, presentar las nuevas evidencias e informar de los nuevos testigos si los hubiere.

La abogada Cathy Fleming, defensora de Ruiz Massieu, indicó que los nuevos datos son una prueba de que ellos han dicho la verdad en todo momento y demandó que se permita la libertad bajo fianza de su cliente, en consideración, entre otras cosas, a problemas psicológicos derivados de los nueve y medio meses de confinamiento a que ha estado sujeto.

El Juez Chesler, sin embargo, rechazó tanto la solicitud de fianza como la de liberación por esas condiciones especiales. Tony Canales, otro de los abogados defensores de Ruiz Massieu, afirmó por su parte que el gobierno mexicano ha actuado de mala fe al retener información.

A su vez, Fleming afirmó sentirse avergonzada de que el gobierno estadounidense haga caso sólo de lo que dice la PGR. (SUN).

No afectará al precio del azúcar el aumento al de la caña

* Se espera en la actual zafra la producción más alta de la historia

MEXICO.- La Cámara Nacional de la Industria Azucarera (CNIA) afirmó que la liberación en el precio del azúcar y el incremento al 24 % en su precio de agosto de 1995 a enero de 1996 no afectará la producción del endulzante en México.

Señaló que en este año México alcanzará la tasa más alta de su historia con una producción azucarera de entre 4.4 y 4.5 millones de toneladas.

Estimó que a pesar de las recientes dificultades en algunos ingenios, debido a la inconformidad de sus trabajadores, no se afectará la producción azucarera de México, por lo que el país se encuentra en plena recuperación en lo que respecta a la producción de este insumo.

Explicó que si bien la denominada Huelga de Machetes Caídos registrada en algunos ingenios ha afectado temporalmente la producción de azúcar, al final del año se alcanzarán las expectativas previstas para 1995.

Indicó que actualmente los ingenios que se encuentran "parados" por reparaciones son los de Los Mochis, Benito Juárez, Rosales, San Cristóbal, San Francisco el Naranjal, Santa Rosalía, Calipam, el Carmen, Independencia y la Primavera.

Sin embargo, dijo que estos establecimientos reanudarán durante el presente mes su producción y en algunos casos durante el próximo mes de enero.

Explicó que según las autoridades de la Secretaría de Comercio y Fomento Industrial (SECOFI), se prevé que para el 24 de enero próximo el precio del azúcar en el mercado nacional se determine con base en el libre juego de la oferta y la demanda. Sun

A partir del lunes

Dura competencia financiera con transportistas de EU y Canadá

NUEVO LAREDO, TAMPS.- Las nuevas reglas del Tratado de Libre Comercio (TLC) para Norteamérica en materia de transporte, que entrarán en vigor el próximo día 18, representarán una competencia financiera muy dura con transportistas de Estados Unidos y Canadá.

El presidente de la central de servicios de carga en nuevo Laredo, Roberto Quintanilla Buendía, dijo que los transportistas mexicanos tendrán que competir con economías que tienen ventajas muy grandes como financiamientos a tasas de interés bajas.

Indicó que a partir del próximo 18 de diciembre, los camiones mexicanos podrán circular por las carreteras de los estados fronterizos de Estados Unidos, en tanto que los estadounidenses podrán hacerlo por las entidades fronterizas de México.

Manifestó que aunque al principio de esta nueva disposición no pasará nada, pues todavía se diseña la normatividad a aplicar, poco después vendrá una competencia gradual.

Destacó que ahora vienen nuevas reglas que introducen a los transportistas mexicanos en un mundo de "feroz" competencia, que no es nada agradable, pero "habrá que estar listos y trabajar mucho para salir adelante".

La Crisis Política no inhibirá la inversión: Herminio Blanco

MERIDA, YUC.- El secretario de Comercio y Fomento Industrial, Herminio Blanco, afirmó que la crisis política y los últimos bochornosos sucesos que se viven en México no serán factor para inhibir la inversión del sector privado y extranjero en México.

Señaló que para 1996 la Secretaría de Comercio y Fomento Industrial (SECOFI) pretende evitar la fuga de divisas en la compra de insumos al extranjero, que en la actualidad asciende a los 40 mil millones de dólares al año.

El funcionario llegó ayer a esta ciudad para presidir la instauración del Consejo para Fomento del Empleo y regulación del sector productivo en Yucatán.

En el acto, reconoció que todavía son muchas las trabas y requisitos que se imponen para la apertura y operación de negocios, y señaló que el proyecto en 1996 es reducir los trámites ante dependencias y secretarías y procurar con ello el fomento de nuevas industrias.

Blanco sostuvo también que es un reclamo nacional de parte de los empresarios acabar con las trabas burocráticas y los excesos de regulación ya que cohiben el libre desempeño de las empresas. Finalmente, subrayó que será fundamental para la economía mexicana el que las empresas privadas alcancen mayor competitividad y logren con ello concurrir a mercados internacionales con buenas posibilidades. Sun

...apatistas van ganando la ...uerra... del Ciberespacio

POR MARTIN LANGFIELD

...ICO, D.F.- Haga "click" (aquí) y entre a la ...
...vesando el éter electrónico del ciberespacio, a ...dad de miles de fragmentos de información por ...n conocido enmascarado, fumando su insepa... comienza a perfilarse en la pantalla de su ...ora.

...ubcomandante Marcos está en ...

...venido a "Ya Basta", como se ...ágina que tiene en Internet el ...apatista de Liberación Nacional ...ovimiento indígena que se alzó ...l primer día de 1994 en el sureño ...xicano de Chiapas.

... página -entre otras que apare... World Wide Web", la red mundial ...nexión entre computadoras, en ...s demandas zapatistas de demo... ...icia y libertad- está cambiando la ... de la acción guerrillera y de las ... cívicas.

... contraste con los pocos ...entos armados ocurridos desde ...nto indígena, la guerra informati... ...reciendo hasta llegar a su apogeo e Internet es ...rio clave del conflicto, según académicos y ...n comunicaciones.

A ...ncipios de este año, el canciller mexicano, José ... ...scribió la rebelión zapatista como "una guerra de palabra escrita, una guerra en el Internet".

Pa...bras más o palabras menos, algunos analistas ... que eso es precisamente en lo que se ha ... el alzamiento. Y que los rebeldes van ganan...

"M...ico, la nación que generó la revolución social ... el siglo XX, es ahora escenario de una guerra ...ial transnacional prototipo del siglo XXI", escri... ... artículo David Ronfeldt, sociólogo de Rand ...n.

Ro...eldt afirmó que el levantamiento zapatista ... surgimiento en la red de diferentes opositores ...a gubernamental en Chiapas, tanto en México ...l extranjero.

... sólo tuvieron la capacidad de comunicarse, ...én de planificar una estrategia través de la ... moderna, incluido Internet, su primo Peacenet ... mexicano la neta.

...eldt denomina el fenómeno "guerra de red". ...darios de los zapatistas en todo el mundo, por ejemplo, utilizaron Internet para bombardear la oficina del presidente Ernesto Zedillo enviando fax protestando por la ofensiva militar de febrero.

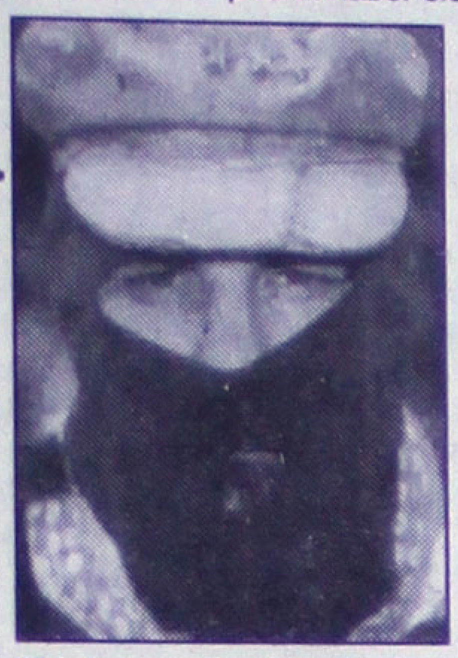
El Subcomandante Marcos

Si no hubiera existido una rápida reacción de simpatizantes internacionales del EZLN, dijo Ronfeldt, la guerrilla que aglutina a los descendientes de los mayas podría haber sido militarmente aplastada en varias ocasiones.

Funcionarios gubernamentales reconocieron que en varias etapas del conflicto los rebeldes y sus partidarios habían tomado la delantera a la hora de dar al mundo su versión sobre determinados hechos.

"Hemos hecho un gran esfuerzo por adecuarnos a los tiempos...es obvio que algunos de nuestros medios eran obsoletos", declaró a REUTERS un funcionario que pidió no ser identificado.

No sólo se refería a la rebelión chiapaneca, sino también a la crisis económica que sufrió México en 1995, cuando el peso se derrumbó y ni siquiera los nerviosos inversionistas tenían acceso a información vital, como el monto de las reservas internacionales.

En la actualidad el gobierno informa semanalmente sobre el nivel de las reservas y otros datos económicos claves a través de Internet y de páginas transmitidas por REUTERS, así como también inyecta información general sobre México y Chiapas en diversos páginas de "la Web".

El funcionario señaló que algunas informaciones transmitidas por simpatizantes zapatistas eran un fiasco, como la denuncia rebelde de que el gobierno estaba bombardeando durante la ofensiva de febrero sin que se comprobara su veracidad de manera independiente.

"Ha habido casos donde ha aparecido información sobre tal caso o tal otro caso en Internet que era totalmente falsa", afirmó. "Hay un peligro de pérdida de credibilidad".

Lo mismo afirman los simpatizantes de los insurgentes, quienes acusan al gobierno de distorsionar la realidad chiapaneca.

La página Ya Basta (grito de guerra lanzado por el EZLN en su primer comunicado) es la entrada a una serie de túneles llamada "hipertexto" que llevan a un compendio de documentos, entre ellos los textos irónicos de Marcos, noticias, oportunidades para contribuir con la causa y la sección FAQ -preguntas frecuentes, según la jerga de la red- sobre los rebeldes.

Ahí uno se entera, por ejemplo, que Marcos no tiene actualmente una dirección de correo electrónico, el llamado "e-mail".

Marcos escribe sus comunicados en una computadora portátil que enchufa en el encendedor de un camión y ha hablado desde la selva ante los espectadores de un cine de la capital del país a través de un teléfono satelital.

Sin embargo, se cree que no se conecta directamente a Internet, lo que sería teóricamente posible con un "modem" y un teléfono celular o satelital.

Por el contrario, se supone que hay militantes encargados de sacar sus comunicados de la Selva Lacandona, donde se encuentran atrincherados sus combatientes, y de entregarlos a los que los inyectan en la red.

Para los zapatistas, la alta tecnología no está reñida con el sentido del humor. Una de las páginas sobre Chiapas consultada por REUTERS utiliza una imagen de la pipa de Marcos para indicar las diferentes secciones.

El contraste es fuerte respecto a las condiciones físicas en las que están viviendo los zapatistas.

Acorralados por el ejército, escondidos en las profundidades de la selva y armados casi exclusivamente con rifles de caza y armas de la segunda guerra mundial como la ametralladora Sten, el EZLN es a todas luces una fuerza militar débil.

Sumado a ello, las órdenes de detención contra las dirigentes del movimiento impartidas en febrero, incluido Marcos, sólo fueron suspendidas mientras duren las actuales negociaciones de paz.

Pero en la red, el EZLN sigue siendo el Rey.

"No hay dudas de que esas páginas se han convertido en una manera de liberarse de sus limitaciones geográficas", dijo a REUTERS Harry Cleaver, profesor de marxismo de la Universidad de Texas que hizo un compendio de las páginas de Internet sobre Chiapas llamado Chiapas 95. "Ellos no pueden viajar a la ciudad de México para dar discursos, pero esta es una forma de estar en Texas, Roma, California, París", agregó. "el gobierno está muy atrás...está mostrando su rigidez institucional". (REUTER).

Invitan a jueces españoles a formar Comisión caso Colosio

MEXICO, D.F.- Los jueces españoles Baltazar Garzón y Mariano Barbero han sido invitados por militantes del gobernante Partido Revolucionario Institucional (PRI) a formar parte de una Comisión Internacional que investigará el asesinato del candidato presidencial Luis Donaldo Colosio.

Ramiro de la Rosa, coordinador del Grupo Democracia 2000, una corriente crítica del PRI, dijo a EFE que los jueces españoles han aceptado en principio participar en esta Comisión Internacional.

Democracia 2000, que concentra a unos 3.000 militantes del PRI, ha exigido de manera continua el esclarecimiento del asesinato de Colosio, ocurrido el 23 de marzo de 1994.

Garzón y Barbero, son "personajes importantes que han jugado un papel clave para abrir la cloaca de la corrupción en España, por lo que nos parecen símbolos importantes del valor de la justicia a nivel mundial", dijo De la Rosa

El dirigente de la democracia 2000 señaló que están a la espera de que Garzón y Barbero decidan su grado de participación en la Comisión Internacional, aunque, "ya hay un sí de beneplácito" para formar parte de la misma.

Junto con los jueces españoles, De la rosa ha establecido contactos con el juez italiano Antonio Di Pietro, el francés Luis Van Becker y el argentino Zeferoni, para que se incorporen a la citada Comisión Internacional.

El grupo de democracia 2000 mantiene actitudes críticas respecto al gobierno de Ernesto Zedillo y a la dirección del PRI y sostienen que no saldrán de este partido porque "los otros no los convencen y consideran que muchos militantes priístas apoyan sus exigencias. EFE.

TRADICIONAL
SORTEO TEC
DE MONTERREY
¡ULTIMOS BOLETOS!
RESIDENCIA DE
N$17'300,000.00
INCLUYE PARA USTED UNA FABULOSA BOLSA DE
N$4'000,000.00
ADEMAS
300
AUTOMOVILES
neon 1996
Y MILES DE PREMIOS MAS.
SOLO FALTAN
7
DIAS
Visite la casa del Tec por computadora en la página del Sorteo Tec en Internet a través de la siguiente dirección: http://www.infosel.com.mx/mercado/sorteotec
FECHA DEL SORTEO: 23 DE DICIEMBRE DE 1995 • VALOR DEL BOLETO: N$500.00 • PERMISO DE GOBERNACION: S-0270-95
BANCOMER CENTRO AV. MEXICO ENTRE HIDALGO Y ZAPATA
BANCOMER PLAZA DE ALICA AV. UNIVERSIDAD E INSURGENTES

PEDIR UN REGALO A SANTA CLAUS ES COSA DE NIÑOS.
PEDIR UN IUSACELL GRATIS TAMBIEN.
Este año, Iusacell te va a dar tu regalo de Navidad.
Ven a visitarnos y llévate completamente gratis un Iusacell.
El único celular que te ofrece el mayor número de servicios, la mejor cobertura instalada y 6 paquetes tarifarios diferentes para que escojas el que más te convenga.
Y lo mejor es que, para tener este regalo no tienes que escribirle a Santa Claus.
Sólo tienes que venir a Iusacell a recogerlo.
SÍ
IUSACELL
SIEMPRE PREPARADO PARA LO INESPERADO.

A veces, el tiempo pasado fue mejor

POR ORLANDO BUITRAGO CRUZ

SANTAFE DE BOGOTA.- Me prestaba a cruzar una populosa avenida capitalina, cuando sentí un estallido, luego sentí otro parecido, autoseguido se sintió uno similar a los dos anteriores...

Preso del pánico, di un salto felino y me oculté tras una pared roja, ésta parecía de lana y tenía una protuberancia que me recordaba algo pero no sabía exactamente que... Cerré los ojos y me protegí el rostro.

Los estallidos no cesaban, comencé a rezar, le pedí al Altísimo que me sacara vivo del atentado, a cambio le prometí varias cosas: No burlarme de millonarios, perdonar a los directivos de Santa Fe, cerrar los ojos cada vez que Amparito Grisales se desnude ante las cámaras de televisión... Estaba a punto de prometer que no volvería a desear la mujer del prójimo, cuando sentí un "Jo Jo Jo, jo jo jo", jo jo jo.

La pared roja, no era una pared: Era "Papá Noel" en persona (Santa Claus, dicen los niños "gomelos" de la época), burlándose del susto que me metí.

Los estallidos no obedecían a un atentado: Simplemente, eran niños jugando con pólvora decembrina. Me había olvidado que llegó diciembre, que estamos a menos de treinta días de la noche de paz y que nos espera un mes ruidoso y desesperante.

De todas maneras, promesa es promesa y desgraciadamente no podré volver a hacorle burlas a millonarios, tendré que perdonar a los directivos de Santa Fe, y tendré que cerrar los ojos cuando Amparito Grisales se desnude ante las cámaras de televisión (¡eso sí!, sólo cuando lo haga ante las cámaras).

Por fortuna, no alcancé a prometer que no volvería a desear la mujer del prójimo.

El "Papá Noel" era un señor boyacense, dueño de un almacén llamado "El Niño Dios"... Su especialidad son los juguetes para regalar en navidad.

En el almacén "El Niño Dios" sentí el peso de los años, por un momento creí que yo era el hombre de java, me sentí primitivo ante el arsenal de juguetes de los albores del siglo XXI, tan diferentes a los de la década del sesenta.

En nuestros tiempos los juguetes se reducían a muñecas de trapo, balones de plástico, carros de cuerda, pistolas de agua y muñecas de pasta parecidas a una que otra reina de belleza: huecas en su interior. En los años sesenta era necesario tener palancas con el niño Dios para poder acceder a una bicicleta o a un balón de futbol profesional.

Tardé unos minutos en reponerme del golpe sicológico. Luego realicé un breve recorrido por el "Almacén el Niño Dios" y me encontré frente a frente con los juguetes del año 2000:

1.-Una muñeca que hace "Pipí" ($ 35000).

2.-Una muñeca que hace "Popo" ($ 40000, o $41000 con papel higiénico incluido).

3.-Una muñeca que hace "Pipí" y "Popo" ($75000, o $766000 con papel higiénico incluido).

En un costado del almacén había un cartel con el siguiente anuncio: "¡Atención, llegaron los muñecos que hacen el amor!".

Movido por la curiosidad, me acerqué a una de las vendedoras y le pregunté por el precio de los muñecos que hacen el amor:

¿Como lo quiere, Homosexual, heterosexual ó común y corriente? -Dijo ella- pues común y corriente -dije yo- le recomiendo los otros -dijo ella- yo me sonrojé y le dije que prefería una réplica del "Llanero Solitario". ¿El Llanero Solitario?, esa vaina ya no se usa -dijo ella-. Me volví a sonrojar y pregunté por el precio de los "Caballeros del Zodiaco".

En otro cartel, el almacén hacia una aclaración: "A los niños de ahora no se le pueden regalar pistolas, ellos han decidido entregar las armas, por eso no vendemos juguetes de esa clase". Me pereció conmovedora la posición del almacén, aunque noté un pequeño detalle:

A cambio de armas, el almacén "El Niño Dios" vende réplicas de héroes de los dibujos animados americanos: Tienen cara de buenos, tienen modales de buenos, se comportan como buenos y poseen unos instintos criminales, que los hacen capaces de coger a un malo y masacrarlo hasta dejarlo como el sueldo de un padre de familia en diciembre.

LOS AGUINALDOS

Los bogotanos de otros tiempos salíamos jugar a los aguinaldos, me vienen a la memoria mis amigos de barriada:

"El Pote Zárate", quien solía jugar al "Tres Pies" y casi siempre perdía porque era cascorbo.

"El Cura Vargas", a quien le gustaba jugar al "Beso Robado" y casi siempre empataba porque era feo y tímido. La única vez que ganó fue cuando apostó con Olga Escorcia, una señora de 65 años, encargada de dictarnos las clases de religión.

"El Mudo Avila", quien siempre ganaba porque apostaba al "Hablar y no contestar".

Hoy en día la gente no está para esas cosas. Hasta el momento, que yo sepa, el único que va a jugar aguinaldos es el hoy cuarentón "Pote" Zárate: Apostará con una amiga "Al Beso Robado", Quien pierda paga el motel. Cómo ha cambiado el "Pote" Zárate, cómo ha cambiado la gente, cómo ha cambiado diciembre.

ARBOLES Y PESEBRES

Los pesebres eran infaltables en cada casa, hoy han entrado en decadencia. El árbol de navidad es uno de los pocos rasgos vigentes de las celebraciones decembrinas.

Recuerdo que en casa, todos los años, por esta época, comenzábamos a entrenar a "Tarzán", nuestro perro, para que aprendiera a distinguir entre un árbol de navidad y los árboles de verdad.

En diciembre de 1989, "Tarzán" hizo caso omiso al entrenamiento y murió electrocutado contra un árbol de navidad que tenía pelado el cable de conexión a la pared. Por fortuna no sobrevivió, por que de lo contrario nuestra mascota no hubiese soportado el lastre de haber perdido su "virilidad".

El árbol de Navidad es originario de Alemania, data del siglo XV y en un comienzo se le utilizó con fines diferentes a los de ahora: Se le llamaba el "Arbol del Paraíso", tenía colgadas manzanas y hostias, se utilizaba para evocar el misterio de Adán y Eva. La costumbre pasó a toda Europa y posteriormente al resto del mundo.

A pesar del paso de los siglos el árbol de navidad se mantiene erguido, cada 24 de diciembre florecen sus bolas y a sus pies quedan rendidos los frutos de doce meses de trabajo, empacados en papeles pintados de flores y campanita. (COLPRENSA)

A partir del próximo lunes

Conforme al TNLC los camion mexicanos entrarán a EU

* La medida causa fuerte debate por los "presu desastres rodantes" mexicanos

POR CARLOS SANCHEZ

AUSTIN.- El debate sobre el Tratado Norteamericano de Libre Comercio (TNLC) revive con las advertencias de los críticos sobre una cláusula que pronto dará a los camiones de México libre acceso a las carreteras de Texas y otros estados fronterizos.

A partir del próximo lunes, gracias al TNLC, los camioneros mexicanos tendrán por primera vez acceso irrestricto a las carreteras de Texas.

Actualmente, los camiones están limitados a una amplia zona comercial cercana a la frontera.

"Los texanos pueden esperar una epidemia de mortales choques de camiones, la pérdida de seres queridos y el deterioro de nuestras carreteras", declaró Karen Clancy, cuyo esposo y suegro murieron hace dos años en una colisión con un camión conducido por un chofer estadounidense cerca de Mezquite.

Aunque los camiones mexicanos deben cumplir con los parámetros federales y estatales sobre peso y normas de seguridad, Clancy y otras personas dicen que el volumen del nuevo tráfico de camiones hará casi imposible el cumplimiento de las disposiciones.

Clancy y otros partidarios de las normas de seguridad exigieron que "el TNLC no se use para debilitar las actuales disposiciones de seguridad".

Instaron al Presidente Clinton a retardar la imposición de la cláusula del TNLC y pidieron al gobernador George W. Bush a llevar a cabo audiencias públicas para examinar las cuestiones relativas a la seguridad.

Sus voces se unieron a las de otros funcionarios públicos de todo el país para expresar inquietudes similares.

Esta semana, el candidato presidencial republicano Patrick Buchanan denunció el TNLC en un paradero de camiones de Arizona, y calificó a los camiones mexicanos de "presuntos desastres rodantes".

Una delegación bipartidista de 35 miembros de la Cámara de Diputados le escribieron una carta a Clinton para instarlo a demorar la implantación de la cláusula.

Y el procurador general de Texas Dan Morales pidió recientemente a Clinton que apoye los esfuerzos por hacer respetar las normas de seguridad e

Clinton no ha respondi legisladores ni a morales, y B nó quue las audiencias públic ron lugar. Pero es probable q objeto alguno este aumento e tudes, según Linda Bauer Dar dente de asuntos internacio Asociación Estadounidense d ros, que agrupa a los come ramo.

"Creo que el 18 de dicien una fecha muy significativa, simbólica que otra cosa", dijo

Las líneas camioneras lados de la frontera tienen dudas en torno al inicio de las en gran escala en cada país,

A los mexicanos les prohibitivo del costo de regist rar sus flotillas en Estados Uni

Y a los camioneros de e intranquilizan muchas disposic tes en México También por la gobierno de México de prohil tumbrados semiremolques d de largo.

Pero John Riojas, mie Fraternidad Internacional de expresó que estas preguntas ta son precisamente la razón rar la entrada en vigor de la TNLC.

"Las normas ddeben ac si no provocarán un desastre

Se quejó de que los car canos pueden llegar a pesar kilos, mientras que Estados U la circulación de camiones mayor a 36 mil kilos. Menci camiones mexicanos tienen años de servicio que los esta y no cuentan con mecanism dad como los frenos delante nos antibloqueo.

Señaló también que no exámenes antidoping a los mexicanos yu que éstos no e tados para manejar materiale

Sherri Deatherage G colabora con el Departament

Seguridad Pública, exp elementos adicionales colab policía para garantizar la seg carreteras del estado. NYT

VENTANA AL MUNDO

YA PASÓ, SAMPER

BO[...]TA.- El presi[...]ombia, Emes-

[...]per

[...], absuelto el [...]or una Comi[...]entaria que in[...] a presunta [...]de dinero del [...] en su elec[...] ayer que en el [...]y crisis", pero [...]ca y no [...]"y que "lo peor [...]

[...]er declaró a al[...]sponsales de [...]xtranjera que [...] semestre, en [...] desató el [...]ndalo" por la [...]de dinero del [...]ali" en la cam[...]ral de 1994, su [...] como jefe del [...]ue afectada y [...]estran las en-

[...]eo que la par[...] la crisis ya [...]ra la parte que [...]r precisamen[...]gen presiden[...] por supuesto, [...] seguir las in[...]es en los as[...]cionados con [...] sobre otras implicaciones", dijo el presidente colombiano.

"Todo ciudadano tiene derecho a ejercer su honra. En ningún momento la constitución dice que todos lo tengan menos el presidente de la República", dijo Samper a EFE y explicó que "el presidente, como cualquier ciudadano, tiene derecho a defender su honra y la de su familia".EFE.

PARIÓ EN PLENO CENTRO DE LA CIUDAD

ROSARIO (ARGENTINA).- Una yegua parió inesperadamente en pleno centro urbano de Rosario, la tercera ciudad más poblada de Argentina, ante el asombro de decenas de transeúntes, que en su vida habían presenciado un espectáculo semejante.

El animal, llamado "Mary", tiraba el pasado miércoles de un carro de recogida de desperdicios, cuando se paró abruptamente y, pese a la insistencia de sus propietarios para que continuara la marcha, parió una potranca en pleno asfalto ante el asombro de la gente, que presenció el acontecimiento entre semáforos y autobuses. La vía pública donde se encontraba la yegua se llenó de curiosos en esta ciudad de 1.078.000 habitantes, a 370 kilómetros al noroeste de Buenos Aires, que reconocieron emocionados que era la primera vez que veían el alumbramiento de un animal.

La potranca, que fue bautizada por el público con el nombre de "Juana", se encuentra en perfecto estado de salud y su alumbramiento también constituyó una sorpresa para los dueños del carro, quienes aclararon que cuando el mes pasado compraron la yegua no sabían que estaba preñada.

El veterinario, quien alertado por las autoridades municipales de la ciudad revisó al animal, sugirió que la potranca y su madre no efectuaran ningún esfuerzo físico, con lo que el dueño de los animales, Rubén Carranza, decidió tirar por sí mismo del carro. Ante la expectación general, Carranza se colocó el correaje del animal a la cintura y emprendió la marcha, seguido de los dos animales, que, atados al extremo del carro, fueron despedidos por los aplausos entusiastas de los vecinos. EFE.

DESPUÉS DE DAR LA VUELTA AL MUNDO, REGRESÓ

LA HABANA.- El presidente cubano, Fidel Castro, regresó ayer a la Habana tras una larga gira de veinte días, en la que, según el diario oficial "Granma", ha dado la vuelta al mundo. El principal objetivo de este viaje era una visita oficial a China, la primera que realizaba a ese país asiático, y que duró diez días durante los cuales Castro no se cansó de elogiar el modelo económico chino y la firmeza en los principios socialistas que muestran sus dirigentes.

Después de China, el líder cubano visitó Vietnam, otro país en pleno proceso de reforma económica que ha logrado altos índices de crecimiento en los últimos años.

De regreso a la Habana, Fidel hizo una escala técnica en Tokio, donde se entrevistó con el primer ministro Tomichi Marayama y el ministro de Relaciones Exteriores Yohei Kono.

Finalmente el presidente cubano hizo una nueva escala, el jueves, en Canadá. EFE.

POR LENGUA SUELTA, LLAMAN A DECLARAR AL CARDENAL ECHEVERRÍA

QUITO.- La Corte Suprema de Justicia llamó al cardenal de Ecuador, Bernardino Echeverría, a declarar el martes sobre una presunta donación que habría recibido la Iglesia de los gastos reservados de la vicepresidencia.

La máxima corte dictó en la noche del jueves una nueva resolución judicial en la que anunció su decisión de llamar a declarar bajo juramento al máximo prelado ecuatoriano, entre otros funcionarios.

Recientemente, Echeverría declaró a periodistas que sabía que algunas iglesias recibieron dinero de los gastos secretos de la vicepresidencia.

Las declaraciones del sacerdote iniciaron una polémica dentro de la propia Iglesia. Incluso monseñor José María Ruiz, presidente de la Conferencia Episcopal Ecuatoriana, el máximo organismo clerical, aseguró que Echeverría era "muy anciano para saber lo que dice". El ex vicepresidente Alberto Dahik tuvo que renunciar a su cargo hace más de tres meses, tras una orden de prisión que dictó en su contra la Corte Suprema bajo acusaciones de presunta malversación de fondos. Dahik se destacó en Ecuador por ser un fiel seguidor de la religión católica y era dirigente máximo del Partido Conservador Ecuatoriano, históricamente vinculado con la Iglesia. (REUTER).

Aumenta el consumo de drogas entre adolescentes de EU

WASHINGTON.- El 48 por ciento de los jóvenes estadounidenses entre los 14 y los 17 años de edad ha probado alguna droga, según un estudio difundido ayer por las autoridades sanitarias de EU.

Los resultados de esta investigación, que la universidad de Míchigan lleva a cabo anualmente, señalan además que el alcohol es el estimulante más popular entre los estudiantes de 17 años, de los que el 81 por ciento admitió su consumo como mínimo una vez en su vida.

Según las conclusiones del estudio, el consumo de drogas entre los chicas y los chicos norteamericanos continúa aumentando durante la presente década, aunque se encuentra muy por debajo de los niveles alcanzados a finales de los años setenta y principios de los ochenta.

Respecto al consumo de marihuana, la habían probado una o más veces el 20 por ciento de los estudiantes de octavo grado (13 años), el 34 por ciento de los de décimo (15 años) y el 42 por ciento de los de duodécimo (17 años).

"Los estudiantes necesitan escuchar de los adultos mensajes claros y consistentes de que el consumo de drogas, alcohol y tabaco puede arruinar sus vidas", dijo Donna Shalala, responsable de los servicios humanos y de salud.

La mayoría de los estudiantes entrevistados no creyeron que corrían riesgos al probar una sola vez la marihuana o el "crack", un derivado de la cocaína, aunque afirmaron que era mucho más fácil conseguir la hierba.

Aunque el LSD es una de las drogas menos consumidas, el estudio ha observado un ligero aumento del uso del "ácido" entre los jóvenes de 15 años, que ha pasado del 5,2 por ciento en 1994 al 6,5 en 1995, y entre los de 17 años, que ha ascendido del 6,9 al 8,4 en el mismo período.

A pesar de estas cifras, el consumo adolescente de estas drogas continúa aún por debajo de los niveles de 1979 y 1981, con el 60 y el 66 por ciento, respectivamente.

En relación al tabaco, en 1995, el 64 por ciento de los adolescentes entre los 14 y los 17 años confesaron haberse fumado al menos un cigarrillo, con un notable aumento de los fumadores entre 15 y 17 años.

Ese incremento es especialmente destacable entre los jóvenes negros de 15 años que declararon haber fumado en los 30 días anteriores a la encuesta, en un porcentaje que ha pasado del 7 por ciento en 1992 al 12 por ciento en 1995.

El presente estudio, el vigésimoprimero de los realizados sobre las relaciones entre la juventud de EU y las drogas, se basó en preguntas a 50.000 jóvenes durante la primavera pasada. (EFE).

[...]uguran hoy [...]edral [...]erránea de sal

[...]una de las más grandes [...]ones turísticas del mundo

[...]OTA.- El presidente de Colombia, Ernes[...] inaugurará este sábado la catedral de sal [...]rá, cuya impresionante ingeniería la con[...]na de las grandes atracciones turísticas [...].

[...]atedral subterránea, construida en una [...]al, está situada en la ciudad de Zipaquirá, [...]rtamento de Cundinamarca, 30 kilómetros [...] Bogotá.

[...]bra reemplaza a una antigua catedral ce[...]990 por razones de seguridad y en donde [...]os adoraban a la Virgen del Rosario de [...]

[...]mplo está situado a 180 metros bajo la [...] terrestre y a 58 metros por debajo de la [...]atedral.

[...]nta con un túnel de ingreso, la rampa de [...], una cúpula y una sacristía.

[...]bra, financiada por el gobierno colombiano [...]a por ingenieros nacionales, tuvo un costo [...] millones de pesos (cuatro millones de [...]

[...]l ingreso al templo hay una representación [...]estaciones del Viacrucis y un lavatorio. Diez [...]aciones miran hacia grandes vacíos y las [...] cuatro bordean el yacimiento salino.

[...]nueva Catedral, con una área de 8.500 [...]adrados bajo la superficie y más de cuatro [...] al aire libre, tendrá una vida útil superior a [...]ños.

[...]bra está conformada por tres cámaras con [...]tud de 75 metros, una altura de 18 metros [...]o de 10 metros y con un factor de seguridad [...]s superior al mínimo requerido para este [...]onstrucciones.

[...]la construcción de la obra participaron 127 [...]os entre ingenieros, perforadores, ayudan[...]miteros, personal de seguridad, electricis[...]radores de maquinaria pesada. En las obras [...] intervinieron unas 120 personas.

[...]a la ejecución de la obra fue necesaria la [...]n de 250.000 toneladas de mineral salino y [...]o de alrededor de 50 toneladas de explosi[...] explosiones controladas que no afectaron la [...]ra del depósito.

[...] mina de sal en donde se construyó la [...] comenzó a ser explotada desde antes del [...]imiento de América por los indígenas de la [...]ienes utilizaban este mineral como elemen[...]ueque y comercio.

[...] la ceremonia de inauguración se celebrará [...]a que estará a cargo de varios jerarcas de la [...] Católica colombiana. En ella participarán [...]000 personas. (REUTER).

MARINA VALLARTA NORTE
PROYECTOS Y SERVICIOS TURISTICOS, S.A. DE C.V.

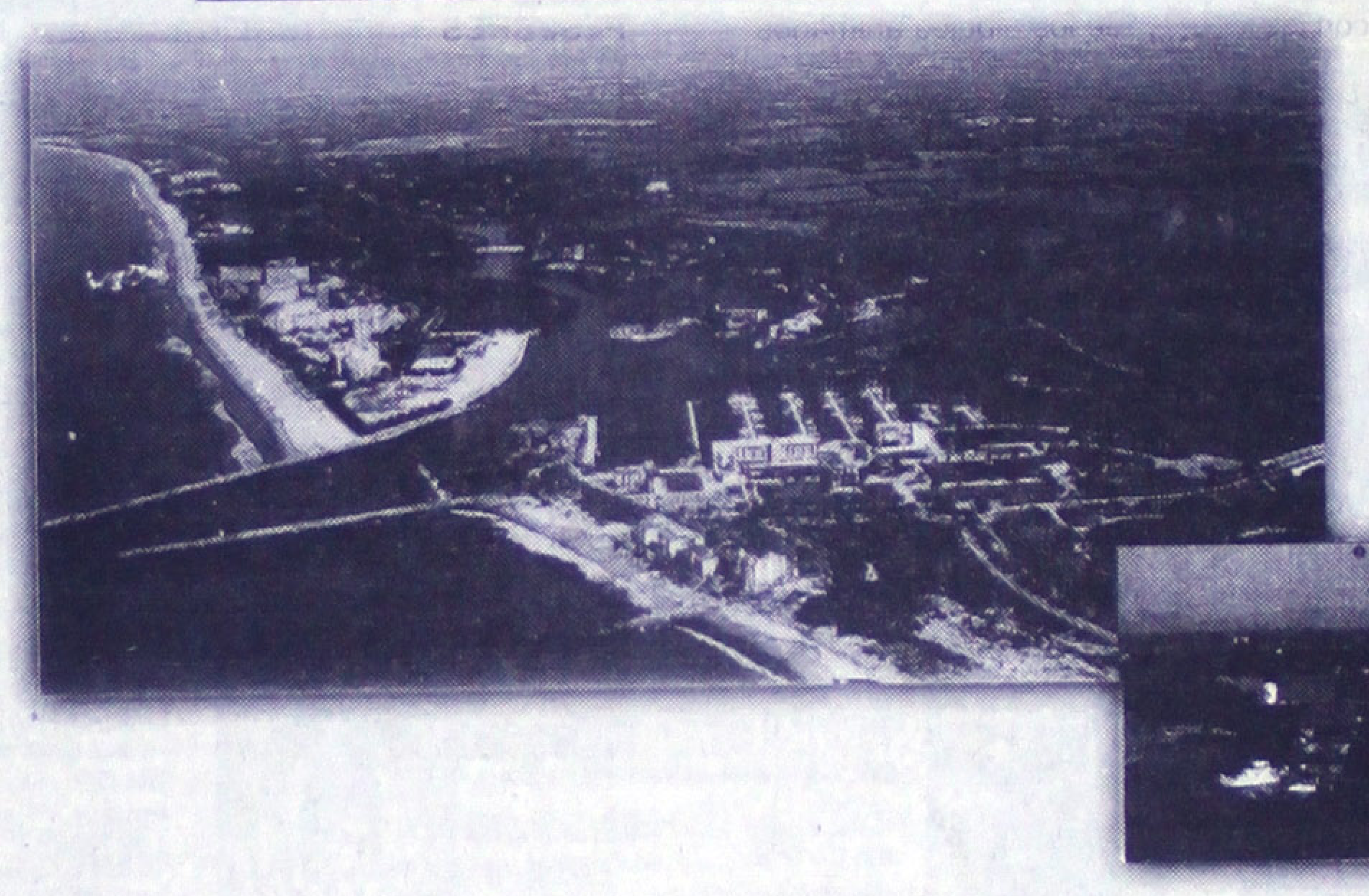

MARINA VALLARTA NORTE
PROYECTOS Y SERVICIOS TURISTICOS, S.A. DE C.V.

Marina Vallarta Norte (Megadesarrollo Turístico Nuevo Vallarta) — Precios en U.S. Dollars Desde

Lotes Residenciales 288 a 1,519 m2	$ 110 dls hasta $ 180 dls M2
Lotes hoteleros (40,000 M2 aproximado)	$ 200 dls M2
Lotes p/Condominios 4,4265 a 22,600 M2	$ 180 dls M2

Marina Vallarta

RESIDENCIAL GOLF

Residencial Club de Golf — 6 SOLO

(En el Clun de Golf, Incluye Membresía del Mismo)

2 Recámaras, 21/2 baños 120 m2	$ 140,000
4 Recámaras, 41/2 baños 158 m2	$ 210,000

Plaza Marina REGIONAL SHOPPING MALL

Centro Com. Plaza Marina (Frente al Campo de Golf) — 5 SOLO

3 Recámaras, 31/2 baños, 3 niveles 135 m2	$ 96,000
1 Recámara, 1 baño 77 m2	$ 71,000

Marina Vallarta

Slips:

31´ a120´	$ 36,000 a $ 156,000

Marina Vallarta Lotes: — 7 SOLO

Desde 529 m2 hasta 832 m2	$ 67,000 a $ 108,000

Financiamiento por el desarrollador
10% de Eganche • 13% de Intereses • 15 Años

Marina Vallarta

GRUPO SITUR

estratur

Estratur ventas e Información: Paseo de la Marina s/n Villagolf Local A, Marina Vallarta, Puerto Vallarta, Jal. Tel. (322) 1-03-08, 1-03-09, 1-07-47, 1-07-41, 1-01-38, 1-03-11, 1-03-12, 1-07-21 (329) 7-13-00 Ext. 8797/ Villas Golf Vallarta Tel. 4-60-22

En corto

SE JUEGA ya la fecha 17 del futbol mexicano de Primera División -última de la primera vuelta- antes de entrar plenamente en las fiestas decembrinas.... ANOCHE debió imponerse la luz a la oscuridad del tecolote, en el duelo entre Necaxa y UAG.... VERACRUZ y Tigres por el liderato de su grupo, por ser local es favorito el tiburón.... CRUZ AZUL debe pasar por encima del Atlas, puede ser un juego vistoso de varios goles.... LOS CAMOTEROS tratarán de salvar algo contra un Toluca que ha mejorado.... LA PANDILLA intentará burlar a los Toros Neza.... EL CLASICO guanajuatense, León-Celaya, ¿a quién apoyará el gobernador de la entidad?.... AHORA sí el viejo clásico Atlante-América, por ser en el Azulgrana y después de la inspiración del Potro, todo puede suceder.... LAS CHIVAS reciben a unos Pumas que seguramente no habrán digerido su derrota, en apariencia debe ser un buen partido, el más parejo de la jornada.... PARA CERRAR la primera vuelta Santos puede hundir más al Morelia.... SE REPORTA listo el "Guameru" García para regresar al mediocampo de las Chivas Rayadas del Guadalajara después de adolecer de un problema de apendicitis.... ATLANTE no está interesado en el argentino Germán Martelotto como refuerzo para la segunda vuelta, pero si regresará el también gaucho Pedro Masaccessi.... SE RETRACTA el defensa estadunidense Alexi Lalas rá en el Padua de la primera divisió italiano.... ENFRENTARA México a S y Guatemala durante el Torneo Copa se realizarrá en Estados Unidos del enero de 1996.... MARADONA podrí su último partido en el Boca Juniors, e los amores del "Pibe".... DEION SA continuará con los Gigantes de San F el beisbol de las Grandes Ligas al ser la plantilla. **(Fuentes: EFE/NTX/REU**

En el Cinegético de SAMAO

Mañana la Gran Tirada Navideña

Por Sergio Arcadia

TIRO

TEPIC, Nay.- Este domingo 17 de diciembre se celebrará la Gran Tirada Navideña en las funcionales instalaciones del Club Cinegético de SAMAO, a la cual están invitando a todos los amantes del deporte de la cacería, pertenezcan o no a este club.

El evento de cacería sobre borrego en movimiento dará inicio a las 9:00 horas y será una nueva oportunidad para que se realice un verdadera convivencia familiar y un encuentro con la naturaleza, en donde los tiradores podrán tener oportunidad de probar puntería en la caza de borrego en movimiento a una distancia de 500 mts.

El evento de cacería, se desarrollará bajo el siguiente programa:

9:00 Hrs - Inscripciones, alineación y práctica
11:00 Hrs - Cierre de prácticas
11:15 Hrs - Honores a la Bandera
11:30 Hrs - Inauguración e inicio de la competencia 16:00 Hrs - Premiaciones y clausura

Arturo Rosales Vega, Presidente del Club, y el CP Julio Elizondo Garza, Presidente de FEMETI Nayarit, informan que habrá además servicio de restaurant y el menú será borrego al pastor, mismo que será gratuito para los tiradores, mientras que los espectadores aportarán una módica couta; asimismo, habrá regalos sorpresa para los mejores deportistas vestidos con traje de cazador. Así, el Club Cinegético SAMAO está invitado a usted amable lector a esta convivencia que se celebrará en sus instalaciones del kilómetro 205 de la carretera internacional Tepic-Guadalajara, siti ubicado precisamente después de la Loma del Toro, en la desviación que conlleva a las faldas del cerro Sangangüey.

¡Por allá nos vemos!

Y enfrentará a de la Hoya

¡Firma JC Chávez con Bob Arum!

NUEVA YORK, EU.- Tras s controvertido promotor Don King, Julio César Chávez, campeó superligero del Consejo Mundia (CMB), firmó anoche un

contrato con el estadunidense

Entre los acuerdos del contrat el peleador mexicano,

aparece una pelea ante el es Oscar de la Hoya, misma que se ll en el mes de mayo próximo en Nevada.

Fuentes cercanas al promoto maron que el otro compromiso, en e intervendrá bajo esta firma, será e de febrero en sede aún por tentativamente, ante el estadunid Tyson, y en ese cartel también ac Hoya ante su compatriota Frank M

La pelea entre de la Hoya y M adiós del campeón estadunidense de los pesos ligeros, para subir

posteriormente a la siguiente buscar el cetro de Julio César Cháv próximo y marcaría el eventual reti cano, ya que, como él mismo men antes, desea retirarse ante **(NOTIMEX)**

Deportes

Bebés
CALCETIN de acrilán para bebé varios colores T:1-3 de N$ 5.90 a N$ 3.90
TOBILLERA blanca con encaje para bebé T:1-3 de N$ 6.90 a N$ 4.90
CAMISA A CUADROS PARA BEBE V/COLORES T:1-3 DE N$ 34.90 A N$ 29.90
PANTALON de vestir para bebé varios modelos y colores T:1-3 de N$ 39.90 a N$ 24.90
CONJUNTO DE OVEROL C/CAMISA PARA BEBE V/MOD. T:1-3 DE N$ 59.90 A N$ 49.90

REGALOS
LLAVEROS Y BILLETERAS DEL DEPTO. REGALOS CON UN 30% DE DESC.
TODOS LOS ARTICULOS NAVIDENOS COMO SON: LUCES, ESFERAS, CORONAS, ETC. CON UN 40% DE DESC.
TODOS LOS CALCETINES Y TOBILLERAS MCA. BARBIE Y DISNEY CON UN 40% DESC.

Damas
PANTALON de mezclilla para dama varios colores T:CH-M-G de N$ 79.90 a N$ 59.90
BIKINI de algodón para dama varios colores T:CH-M-G de N$ 12.90 a N$ 9.90
BATA DE MATERNIDAD ESTAMPADA PARA DAMA V/COLORES T:CH-M-G DE N$ 69.90 A N$ 49.90
GUANTE para dama varios colores unitalla de N$ 6.90 a N$ 4.50
PLAYERA CUELLO ALTO PARA DAMA V/COLORES T:CH-M-G DE N$ 49.90 A N$ 29.90

Perfumería Popular
SHAMPOO VANART 945 ML. DE N$ 9.25 A N$ 8.50
DESODORANTE sólido de 50 grs. mum clear aromas surtidos de N$ 12.45 a N$ 8.50
FIJADOR p/el cabello set gel de Vanart de 300 grs. de N$ 12.85 a N$ 9.95
CREMA LIQUIDA JERGENS 300 ML. DE N$ 9.00 A N$ 7.95

Alamoda Para todos Alamoda

Accesorios para bebés
CARREOLA PARA BEBE BABY ANGEL DE N$ 529.00 A N$ 470.00
BIBERON decorado reddy de 240 ml. de N$ 3.90 a N$ 2.90
TOALLITAS humedas baby fresh 100 pzas. normal y sabila de N$ 26.30 a N$ 24.90
TALCO mennen baby magic de 250 grs. azul y rosa de N$ 10.95 a N$ 9.90
ACEITE mennen baby magic de 145 ml. normal y sabila de N$ 7.95 a N$ 6.95
SHAMPOO para niños power rangers de 400 ml. de N$ 15.90 a N$13.50

Niñas
VESTIDO de algodón estampado manga larga para niña v/mod. T:4-12 de N$ 99.90 a N$69.90
FALDA a cuadros para niña varios colores T:4-12-16 de N$ 59.90 a N$ 39.90
SWEATER con solapa cruzada para niña varios colores T:4-12 a sólo N$ 49.90
TOBILLERA estampada para niña varios colores T:4-13 de N$ 6.90 a N$ 4.20
SUDADERA ESTAMP. AL FRENTE PARA NIÑA T:5-7 DE N$ 29.90 A N$ 19.90

Caballeros
TRUZA para caballero varios colores y tallas de N$ 7.90 a N$ 5.90
PANTALON de mezclilla para caballero varios modelos y tallas a sólo N$ 76.90
SWEATER de acrilán para caballero varios colores T:CH-M-G de N$ 119.90 a N$ 79.90
CAMISA de vestir para caballero varios modelos y tallas de N$ 59.90 a N$ 39.90
CHALECO P/CABALLERO V/COLORES T:CH-M-G DE N$ 59.90 A N$ 39.90

Telas
ENCAJE con listón varios colores a sólo N$ 2.99
LISTON 3 cms. ancho varios colores a sólo N$ 1.80
HILO ESPECIAL P/ARTESANIAS V/COLORES A SOLO N$ 4.99

Niños
CALCETIN para niño varios colores y tallas de N$ 6.90 a N$ 3.90
TRUZA color blanco para niño v/tallas de N$ 4.90 a N$ 2.49
CAMISA de vestir para niño varios modelos y tallas de N$ 29.90 a N$ 19.90
PLAYERA de algodón a rayas manga larga para niño v/tallas a sólo N$ 29.90
CHAMARRA P/NIÑO V/MODELOS Y TALLAS DE N$ 129.90 A N$ 99.90

Blancos
PAQUETE de gancho para cortins de baño a sólo N$ 2.50
COBERTOR SAN MARCOS TAM. MATRIMONIAL V/COLORES Y FIGURAS DE N$ 179.90 A N$ 139.90
ALMOHADA tamaño mediano varios modelos de N$ 29.90 a N$ 15.90
COBERTOR San Marcos tam. individual varios col de N$ 159.90 a N$125.90
COBERTOR San Marcos tam. queen-size varios col de N$ 229.90 a N$ 199.90
COBERTOR San Marcos tamaño king-size varios col de N$ 269.90 a N$219.90

PERF. FINA
EAU DE TOILETTE Beverly Hills 90210 30 ml. de N$ 145.00 a N$82.90
EAU DE TOILETTE Oscar de la Renta 30 ml. de N$ 289.00 a N$195.00
ESTUCHE Jean Naté de N$ 43.50 a N$ 36.90
DESODORANTE lanilla spray de N$ 22.90 a N$ 18.40

CAFETERA eléctrica Phillips para 10 tazas de N$ 159.00 a N$ 129.00
REGRESADORA DE VIDEO KINYO MOD. SR-420 DE N$ 104.90 A N$ 89.00
LICUADORA hamilton beach 3 velocidades mod. 5000 de N$ 239.00 N$199.00

Enseres Menores
CUCHILLO eléctrico hamilton beach mod. 74100 de N$ 179.00 a N$ 149.00
PLANCHA Black & Decker vapor y rocio mod. PV-8505 de N$ 189.00 a N$ 155.00

OFERTAS VALIDAS SOLO HOY
Donde vestir bien... cuesta menos. TEPIC Alamoda

ESPACIO DEPORTIV

Por Sergio Arcadia Alv

¡AHORA LOS SABADOS!

Realmente no hay quien entiend directiva del Club Deportivo Tepic, p pasado lunes están anunciando a los cu que a partir de la fecha 17, los Coras es y horario de juego, sin importarles en los la opinión de la afición, que a fin de cuer ha mantenido al equipo por años.

En la invitación, faltó anunciar qu bio de equipo, pues prácticamente será o que veremos vista ahora los colores d pues de los juveniles nayaritas que salv quicia la temporada anterior no queda c

Los más abandonaron las filas d nayarita, otros como el "Turi" Delgado las tres semanas entrenando con R Monterrey, mientras que Andrés "Uzet está de regreso.

Vaya suerte la nuestra, pues en só a nuestros vapuleados Coras les han ca colores, sus jugadores y ahora para colm ficado el día y horario de juego, y por c están dando nueva bofetada a la afición q CIONALMENTE los seguía los vierne che, y según los aficionados de hues mínimo hace 19 años que la Tribu Cor viernes a las 20:30 horas.

¿De qué le servirá al Neto Jiménez "asesores" -Curiel, Salas, López Saldiva una?

El pretexto pudiera ser que ahora sí cobrando el alumbrado del Estadio O Futbol, pero, ¿por qué no habían pensad los viernes, días que la gente está acos asistir al futbol en esta ciudad?

CAMBIO OBLIGADO

Debido a lo anterior, Raúl Isiordia pietario del Club Coras Xalisco de Terce anuncia que su próximo compromiso Grande Industrial El Salto será el dom diciembre a las 15:00 horas.

Pues sucede que la "brillante Neto Jiménez de jugar los sábados por la traste con los planes del equipo arrayane jugando los sábados en el mismo horario

No es ninguna tarea fácil para un Gobernante identificado como primeros priistas de sus regiones, inclinarse por capricho o por coincidencia de amistad, definir las situaciones que se avecinan principalmente en a de crisis que afecta tanto la de los votantes como su grado lidad de un sistema aferrado a us compromisos a los sistemas les que no convencen a las nayorías en estos tiempos, en a difícil encontrar funcionarios a la honestidad, es decir, lim- rginados de la corrupción oficial necesariamente las manchas s no son obra de un día ni de un son producto de largos años elven aproximadamente a cinco entes de la República quienes n los pantalones bien puestos ar contra una fórmula interna iba la vida nacional, se llenaron d, la egolatría los asfixió y nun- aginaron que con el tiempo sus debilidades en perjuicio de que hoy llegó a la crisis más de todas las épocas. Creye- dad que eran dioses no de un ino de la vida política del pue-

o que nos mueve a reflexionar presente son los apuros para ar a los futuros Presidentes es sin lastimar la llamada uni- olamente cuando se encuen- ietos la familia revolucionaria, iato pega de gritos alarman- donos que los fracasos son y que únicamente unidos es emos combatir a la miseria, el o y el hambre también a la cia. Somos graciosos, mien- llenamos las alforjas con los el pueblo, nos mantenemos en iajamos por el servilismo y de edimos un pedazo de pan para des que siguen funcionando einatos que sobreviven a ex- el nefasto centralismo que no dad para la ex romántica y provincia mexicana. Pero de esas decisiones en las altu- nediato se reflejan en las re- importancia desigual, es de- mo da un estado rico que un osnero como el nuestro que e encuentra en el último lugar ciones. Esto de inmediato se entre los políticos de los pue- hacen de las suyas que se inclinan por ayudar a su compadre, correligionario, compañero de parrandas o con profundas raíces de compromisos que se piensa de inmediato que no lastimará los intereses del que manda aun cuando se diga otra cosa con la sana intención de que la indiada debe respetar y aceptar sin protestar, de lo contrario se convierte en enemigo de la revolución y en lo personal de los que mandan, así es que las decisiones deben llevar todo tipo de pinceladas de disciplina y convencimiento desde hace varias décadas. En esas condiciones hoy nos pretende convencer el Arquitecto José Ramón Navarro Quintero que se sacrificará para manejar la organización que anteriormente tuviera un sitio especial en la política cuando llevaba las siglas de la CNOP; ahora es cosa distinta, los estandartes nos hablan de otros significados que no han tenido resonancia en la vida nacional, han sido los cambios un verdadero fracaso, pero el inquieto arquitecto afirma que está listo para cumplir cualquier llamado, de inmediato nos hace pensar que desde esos escritorios piensa dirigir la imagen políticamente de su hermano el Dr. Miguel que tal parece es el gallo del Jefe del Poder Ejecutivo, no sin antes tener que enfrentarse abiertamente con las clases populares que manejan otros nombres como el de Felix Torres Haro. Cuestión de poco tiempo.

Y por consecuencia el pastel se lo tendrán que repartir los hombres fuertes de la política local, por eso no debe extrañarnos que en varios Municipios se hable de maestros que pertenecen a una gran familia que por su estructura se lleva buenas tajadas, no sin antes provocar enojos y protestas entre los votantes, que en el final de la carrera caen convencidos de la impotencia para no aceptar algunas imposiciones, luchas callejeras que no preocupan a los santos barones que forman la familia revolucionaria local, hasta que se llegan a los extremos de usar los "botecitos" que expelen gases que lesionaron a cientos de familias que nada tenían que ver con ese tipo de revanchas o contradicciones revolucionarias. Claro que existe el Poder Judicial.

Insistimos que son los momentos de revisar la lista de los amigos favorecidos. No es tan fácil una decisión de esa naturaleza, por lo tanto implica mucho tacto a pesar de que en esta administración lo que menos les preocupa son dos cosas: los medios de comunicación y el que dirán de sus gestiones; de seguro hacia donde lancen la mirada sus órdenes serán respetadas y tocará al partido tricolor darle forma, aprovechar su estructura y entregar los trofeos previamente seleccionados. Así fue, así es y así seguirá.

Así sea.

SERPENTINA

Como va a ser posible que las autoridades superiores de la PGR situadas en las sedes y en la ciudad de México, presionan a los agentes como los del INCD o de la PJF a que afronten el narcotráfico con todo rigor si no les dan las herramientas necesarias. Este martes, los del INCD encontraron varios paquetes de marihuana entre unas rejillas exteriores de un furgón de tren, empezaron a sustraer los paquetes a eso de las cuatro de la tarde y terminaron ya en la madrugada y todo debido a la falta de herramienta, para lograr sustraer el enervante, tuvieron que pedir prestada herramienta, incluso hasta la de las unidades que traen. Ante esto, se mira que mientras los jefes se encuentran detrás de un escritorio, desayunando, comiendo, cenando y durmiendo a sus horas, los agentes se desvelan trabajando y todo porque no les autorizan la herramienta necesaria, es más ni para los gastos más necesarios y asi quieren que luchen contra el narcotráfico, tal parece que la realidad es otra, pero en fin, en eso ya no nos metemos.************La verdad y nada más que la verdad fue lo que publicó un diario local donde manifiesta que en la Dirección de Servicios Periciales labora una dizque criminalista de nombre Carmen Nolasco, una persona de las más centaveras que se haya conocido en ese ramo, pero, para llegar hasta ese lugar donde se encuentra actualmente no es por su capacidad ya que ni siquiera sabe lo que significa ser criminalista, sino porque es una gran "amiguita" de Tacho, el actual director; ojo señor Procurador, hay que revisar bien la labor que hace esa pasante de derecho, ya que de ahí viene que los que en verdad son culpables, ella los hace inocentes, ¿será por algo $?**********Felices de la vida estaban ayer los diputados locales festejando su posada en el restaurant Casadores y Pescadores, que está contiguo al hotel Bugambillas, todo era "salud", "hay que echarnos otras", "por las leyes que autorizamos" y hubo algunos que incluso se aventaron la puntada de brindar por el mucho trabajo que hacían en la Cámara, desde luego que estamos de acuerdo en que es mucho trabajo el que realizan, porque oiga usted, aguantar sentados hasta quince horas, es un increíble ejercicio para las nalgas que no cualquiera puede aguantar, y luego vienen las enfermedades de los riñones, que precisamente por estar mucho tiempo con las nalgas en las sillas pueden atrofiarse. Desde luego que algunos se les pasaron las copas, y nos guardamos ciertas expresiones que por ahí se dijeron, pero adelantamos a nuestros lectores que publicaremos una breve reseña de esta hermosa posada, felicidades diputados, ustedes se la merecen, especialmente el señor Serna Calvillo, que suplió a José Luis Sánchez González, de quien a la fecha no se sabe si hable el idioma español, porque no ha emitido palabra alguna, simplemente cobra sus 10 millones de viejos pesos, cada mes y vuelve a su lugar******** En contrapartida, los alcaldes municipales se reunieron con el gobernador del estado y su esposa Guadalupe Torres, primero para convivir con motivo de los festejos navideños, segundo para festejarles su aniversario número 32 a Rigo y Lupita, y tercero para pasar unos agradables momentos, hubo agua de horchata y otros buenos antojitos, pero alcohol, muy poco*********** Y qué les parecen los grandes conocedores del arte que tenemos en Tepic, hay muchos, si alguno de nuestros lectores desea los servicios de ellos, llame a SERPENTINA y se los proporcionaremos ***Cuándo habrá agua nuevamente por la colonia Lomas Altas, los vecinos de ese lugar tienen casi 10 días, sin recibir una gota del vital líquido y las casas ya huelen, pues al parecer al SIAPA se le olvidó que en ese lugar suspendieron el servicio sin previo aviso, y nadie tomó precauciones, don Victorino, por favor, ya habrá la llave, todos hemos pagado a tiempo nuestro recibo. Gracias.********* LA FAMOSA hielera El Perico ya tiene competencia: se trata de La Hielera de la Procuraduría de Justicia, donde antes estaba la academia de policía por la salida a Guadalajara. Y quien no lo crea puede darse una vueltecita a la nueva construcción -que ahorita alberga a ministerios públicos y agentes de Tránsito-, que es un auténtico refrigerador por el endemoniado frío que a todas horas hay en su interior. Por cierto, existe la posibilidad de que las guardias nocturnas de Tránsito y Ministerio Público se cooperen para comprar no sólo casas de campaña, sino braseros y carbón con los que puedan enfrentar las bajas temperaturas. Sobre el particular, últimamente ha habido preocupación por parte de los mencionados servidores públicos, y es que más de una persona ha tenido que abandonar el edificio con calambres y temen que cualquier día muera alguien infartado. Pero no todo es malo en la nueva Hielera; desde el principio se anunció que el edificio estaría abierto al público las 24 horas del día. Y vaya que si se ha cumplido, pues es hora que no han colocado ni siquiera puertas en los baños. Es decir, ante cualquier emergencia fisiológica, hay que apretarle duro y rápido y hasta chiflar para que nadie se aproxime.

Privatización y bolsas: Ex comunistas se alejan del pasado

Por JAVIER ALONSO\ VIENA.- La reapertura este mes de la bolsa de Bucarest ha marcado el fin de una época en los antiguos países comunistas, que este año han visto aumentar el número de empresas en manos privadas y la confirmación de la recuperación económica, cinco años después del cambio político.

De las doce empresas cuyas acciones se cotizan en el mercado rumano sólo una es cien por ciento de capital privado, pero lo relevante es que las otras once son de capital mayoritariamente público, aunque en vías de privatización, una tendencia que este año quedó afianzada.

Por primera vez los operadores del mercado bursátil polaco tuvieron incluso un "lunes negro" el pasado 20 de noviembre, cuando las cotizaciones cayeron al conocerse la noticia de la victoria en las elecciones presidenciales de Aleksander

Kwasniewski, ex comunista, lo que dio pie a decir que la sesión atravesó en realidad un "lunes rojo", color en el que además están representadas las acciones intercambiadas en Varsovia.

La República checa ha sido el alumno más aventajado a la hora de aplicarse en la venta al sector privado de las antiguas empresas estatales y ahora, según confirmó recientemente el Banco Europeo de Reconstrucción y Desarrollo (BERD), el 70 por ciento de su Producto Interior Bruto (PIB) está generado por la actividad empresarial privada.

Mientras tanto, los demás países le van a la zaga, puesto que en Polonia, Eslovaquia, Eslovenia y Albania se alcanzan índices máximos del 60 por ciento de privatización.

El gobierno de Rumanía, que a principios de diciembre lanza una nueva ronda de privatización del 40 por ciento de participación en diez grandes empresas, tiene la intención de poner en manos de los ciudadanos unas 4.000 sociedades estatales de las cinco mil que aún están controladas por el estado. Los rumanos pretenden evitar errores cometidos en la gestión de procesos semejantes -como sucedió en la República checa- y utilizan un sistema de cupones que, a diferencia de lo que ocurrió con la aquella experiencia, no son transferibles.

Pero el proceso no es sencillo, puesto que a los potenciales compradores de títulos les falta la información básica sobre el estado de las empresas puestas a la venta y ya hay críticas ante lo que se considera puede ser simplemente una transferencia de propiedad, sin efectos beneficiosos en la gestión de las sociedades y, consecuentemente, para la economía del país.

No obstante, las cosas marchan, incluso en Rumanía, donde se espera que el crecimiento del PIB alcance un 4 por ciento en 1995, índice envidiable para los países occidentales pero todavía inferior al 6,5 por ciento que se pronostica para Polonia y el 6 por ciento de Eslovaquia, según los datos del Instituto Vienés de Economía Internacional Comparada (WIIW).

TELEFONOS DE MEXICO, S.A. DE C.V.

CONTRATE HOY MISMO SU LINEA TELEFONICA CON

Facilidades de pago !

SIN INTERESES

En Tepic, Acaponeta, Santiago y Tuxpan
Para todo el Estado de Nayarit

RESIDENCIAL
Pago Inicial N$ 500.00
Resto: 3 Quincenas

COMERCIAL
Pago Inicial N$ 1,000.00
Resto: 3 Quincenas

Aproveche esta oportunidad es por poco tiempo.

TELMEX
COMUNICAR ES NUESTRA EMPRESA

FIDEICOMISO TRAMO CARRETERO
TEPIC - SAN BLAS

PROGRAMA DE ESTIMULOS FISCALES
AL SECTOR DEL
AUTOTRANSPORTE FEDERAL

El Gobierno Federal, en cumplimiento de uno de los compromisos adquiridos en la Alianza para la Recuperación Económica y Banobras S.N.C. Institución Fiduciaria, Concesionario de la Autopista de Cuota Tepic - San Blas, decidieron disminuir los peajes de dicha carretera, en beneficio de los usuarios del Transporte Público Federal: Autobuses de Pasajeros y Transporte de Carga.

La reducción tarifaria se instrumrntará a través de tres mecanismos básicos:

(1) Compactación de la estructura tarifaria para Autobuses de Pasajeros y Camiones de Carga al pasar de diez categorias vehiculares a cuatro.

(2) Descuento en las tarifas que se cobran en las casetas.

(3) Una acreditación fiscal del 40% de las cuotas compactadas sin incluir el I.V.A., que se otorgará a los Autotransportistas de Carga y de Pasajeros que usen las autopistas concesionadas.

Estos créditos fiscales no serán aplicables a los vehiculos de menos de 9 pasajeros y de menos de 4 toneladas; o, tratandose de personas morales, vehiculos hasta de 8 toneladas de carga útil, debiendose cumplir con los requisitos que fije la S. H. Y C.P.

TARIFAS PROMOCIONALES

(NUEVOS PESOS)

ESTRUCTURA VEHICULAR	TARIFA COMPACTADA	DESCUENTO EN CASETA	TARIFA EN CASETA	ACREDITACION FISCAL
B-C2	30.00	6.00	24.00	10.00
C3-C4	40.00	7.00	33.00	14.00
C5-C6	50.00	5.00	45.00	17.00
C7-C8-C9	90.00	24.00	66.00	31.00

Esta Navidad
Paga menos... lleva mas en
FARMACIAS GUADALAJARA
Super Farmacia
¡ LLEGARON LOS JUGUETES !
todos con el 25% DE DESC.
JUGUETES IMPORTADOS AVANTE
Las colonias y lociones OLD SPICE, JOVAN MUSK OIL, CHARLIE, LE JARDIN, FIRE & ICE
30%
Toda la cristalería INDIANA GLASS
40%
Todas las pilas DURACELL
30%
DURACELL
Pensando en su salud formamos el
CUADRO BASICO DE MEDICINAS CON EL 30% DE DESC.
Kodak
Pelicula ULTRA 135x36 exp. MAS 24 FOTOS GRATIS
49.00
Pelicula ULTRA 110x24 exp. MAS 24 FOTOS GRATIS
26.90
Felices Fiestas
REVELADO 70% DE DESC.
DE TUS PELICULAS DE COLOR
SERVICIO D
FOTOGRAF
INSTANTAN
LYS
500 Servilletas
Regio
Higiénico REGIO paquete de 4 rollos
5.40
Servilletas LYS paquete de 500
9.50
productos FUD de salchichonería
30%
FUD
YORK
ARIEL detergente bolsa de kilo
6.40
CLORO 10 limpiador, 1 litro
2.60
ARIEL
Gamesa
Galletas GAMESA surtido rico Navidad, 710 gr.
9.50
Galletas Saladitas GAMESA, 990 gr.
8.50
Aceite CRISTAL botella de litro
7.40
Pepsi, Mirinda, Trisoda, Seven Up, botella de 355 ml.
30%
Shampoo CAPRICE t/aromas, 900 ml.
9.40
ALWAYS Básica con 8 toallas
4.20
Todos los chocolates HERSHEY'S CORONA Y FERRERO
25%
HERSHEY'S
PAMPER UNI
Grande, niño (a) con 18 pañales
21.50
Mediano, niño (a) con 18 pañales
16.60
Pampers Uni
Ofertas válidas el día de su publicación. 2 por cliente.
¡ Super surtido con máximos ahorros !
FARMACIAS GUADALAJARA
Super Farmacia

Mayré Carrasco Stephens
festeja sus XV años

La bella quinceañera Mayré Carrasco Stephens.

POR MONICA TREVIÑO

Una de las épocas más felices en la vida de una mujer es cuando se le presenta a la sociedad, a los quince años de edad.

Aunque en la actualidad algunas tradiciones se han perdido, por fortuna la celebración de los XV años de una jovencita sigue vigente y Mayré Carrasco Stephens festejó esta fecha el pasado viernes 8 de diciembre.

Elegante, jovial y feliz entró a la iglesia de Los Sagrados Corazones de Jesús y María, acompañada por sus padres, padrinos y su apuesto chambelán.

En solemne ceremonia de acción de gracias, en punto de las siete de la noche, la bella quinceañera recibió por parte del representante de la casa de Dios, un emotivo mensaje sobre la trascendencia de la nueva etapa que en su vida comienza.

Felices por ver realizado uno de los sueños de su querida hija, el ingeniero Gaspar Carrasco Gómez y su esposa Alba Esmeralda Stephens de Carrasco manifestaron en sus rostros la satisfacción de ver a su pequeña convertida en toda una señorita.

Participaron en el emotivo acto litúrgico Arturo Stephens Zavala y su distinguida esposa Celia Manjarrez de Stephens, C.P. Carlos Hernández Stephens y Alma Rosa Bolaños Reynosa, así como el ingeniero Edgar Quiñones Pérez y Lilian Hernández Stephens, Cap.P.A. José Daniel Zatarain Stephens, Ninette Zatarain Stephens, Carlos Aragón González y Verónica Valenzuela Camarena, Sergio Santiago López Ruelas y Karene Carrasco Stephens como padrinos de la linda Mayré.

Su chambelan fué el joven Christhian Emilio Aguilar Barbosa.

Casi al finalizar la ceremonia religiosa, Kristian Moisés Galván Chávez y Blanca Eugenia Nuñez Ruelas, entrañables amigos de la festejada, subieron al altar para hacerle entrega del simbólico ramo de flores naturales, mismo que la bella quinceañera depositara como ofrenda a Dios.

Ella lució una hermosa creación confeccionada en fina organza color rosa tenue, con discretas aplicaciones que realzaron su encanto juvenil, lo mismo que su peinado y arreglo personal.

Más tarde en el salón Rivera Eventus, la familia Carrasco Stephens, acompañados de familiares y queridos amigos disfrutaron de una alegre fiesta, donde Mayré con su chambelán dieron muestras de sus dotes artísticas al ejecutar una coreografía montada especialmente para la ocasión, la cual resultó a la perfección. Después, su padre, don Gaspar Carrasco Gómez dirigió a su hija un emotivo y tierno mensaje que despertó la sensibilidad de la joven.

En inmejorable ambiente los presentes degustaron rico menú acompañado de las mejores bebidas.

La noche fue amenizada por un estupendo mariachi y para la diversión de los jóvenes, el super sonido Apocalipsis ofreció lo mejor de su repertorio en música disco.

La decoración del salón no pudo ser mejor, tomando en cuenta desde los arreglos de centros de mesas hasta la decoración del hermoso pastel. La recepción de Mayré, estuvo organizada detalle por detalle para ofrecer a sus más 400 invitados una velada inolvidable. Felicidades.

Arturo Stephens Zavala y Celia Manjarrez de Stephens.

Ingeniero Gaspar Carrasco Gómez y Alba Esmeralda Stephens de Carrasco.

Sociales

...ndez Stephens, Alma Rosa Bolaños, y Cristhian ...Barbosa.

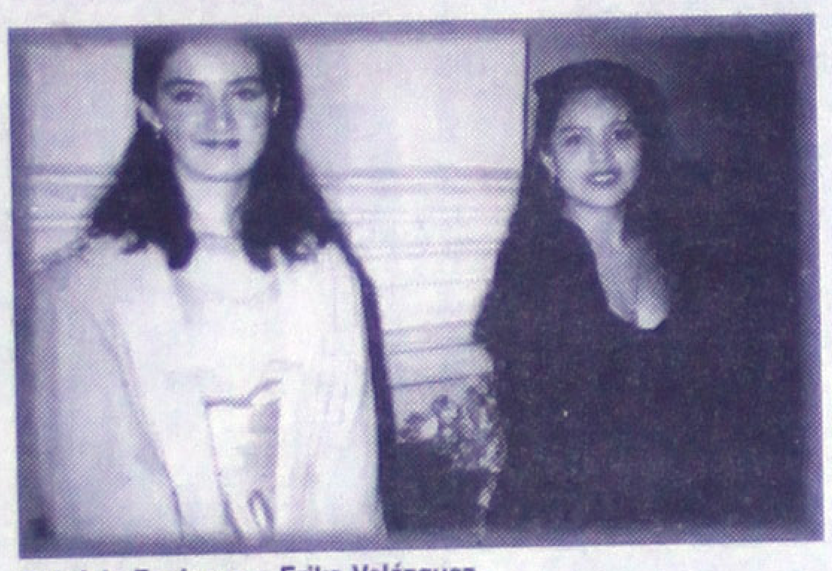

Gabriela Espinoza y Erika Velázquez.

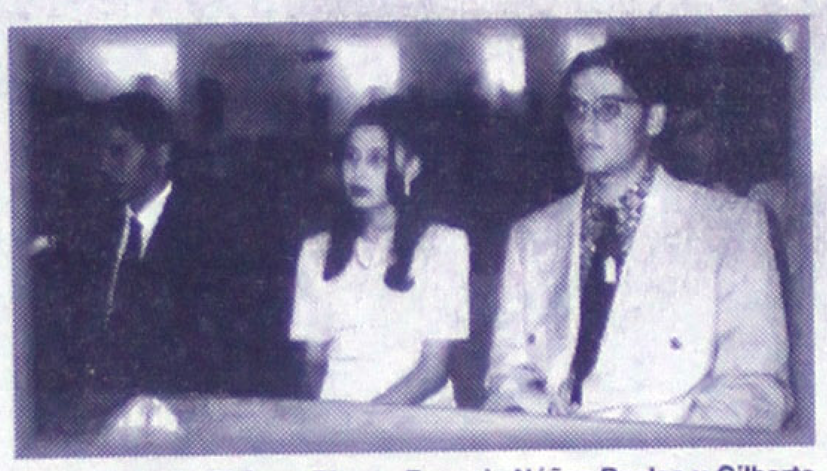

Moisés Galván Chávez, Blanca Eugenia Núñez Ruelas y Gilberto Martínez.

Edgar Quiñones Pérez y Jéssica Lilian Hernández Stephens.

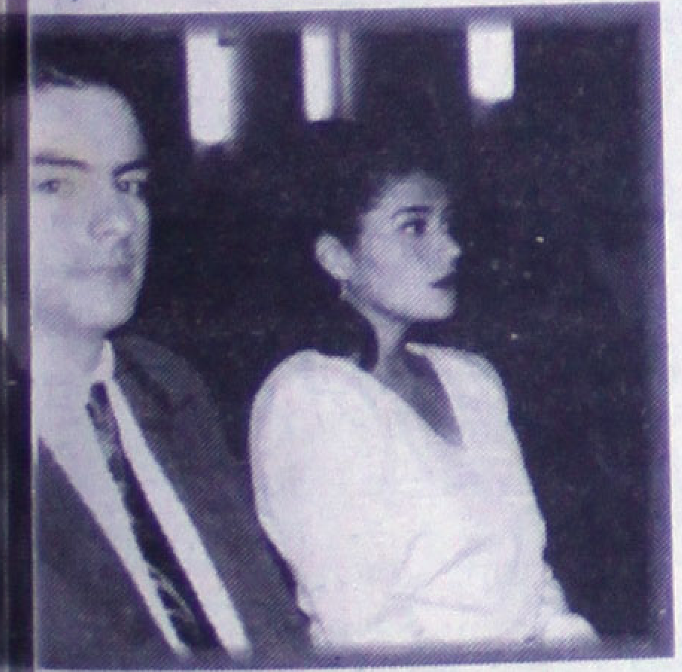

...n González y Verónica Valenzuela Camarena.

Momentos en que Mayré lee una parte del evangelio, a su lado sus padres y su hermana Karene.

Daniel Zatarain Stephens y Erika Ninette Zatarain Stephens.

Sergio Santiago López Ruelas y Karene Carrasco Stephens.

Carlos Hernández Ibarra, Blanca Stephens de Hernández, Gloria Stephens de Navarro, doctor Alejandro Stephens González.

Daniel Zatarain y Dora Luz Stephens de Zatarain.

El sacerdote Cresencio González dirige emotivo mensaje a Mayré.

Yolanda Camarena, María Eugenia Rodríguez, Eunice Navarro y el niño Jesús Tadeo.

Jorge Humberto Elizalde y Carmen Alicia de Elizalde, papás del novio, acompañan a la feliz pareja.(FOTOS:MONICA DE TREVIÑO).

Enlace Pérez - Elizalde

POR MONICA TREVIÑO

En la Iglesia de Nuestra Señora del Carmen en el centro de la ciudad, se efectuó el matrimonio de la señorita Lourdes Angélica Pérez González y el joven Jorge Humberto Elizalde Rojo.

El acto tuvo lugar a las 19:00 horas del pasado sábado 9 de diciembre ante un numeroso grupo de personas.

A la hora señalada, arribaron los novios y en la puerta principal fueron recibidos por el sacerdote y tío de la novia, Manuel Pérez Ortega, quien los acompañó hasta el altar mayor donde participaron de la ceremonia Eucarística.

Los contrayentes llegaron acompañados de sus padres, el doctor Matías Pérez Ortega, Guadalupe González de Pérez, Jorge Humberto Elizalde Gastelum y Carmen Alicia Rojo de Elizalde.

Sus padrinos de matrimonio de la novia, fueron Mario Sánchez Martínez y Elisa Bonald de Sánchez; y por parte del novio, Juan Manuel Rojo Camacho y su esposa Anabel Escobar de Rojo.

Asimismo, participaron como padrinos de lazo, Matías y Liz Pérez González; de anillo y arras, Sergio y David Elizalde Rojo; de libro y rosario, Brenda Vega de Pérez; y de ramo, María Guadalupe Pérez González.

La novia lució muy bella con un traje de shantug de seda con aplicaciones de encaje rebordado de pedrería, aretes de perlas y brillantes, enmarcaban su rostro.

El templo fue profusamente decorado e iluminado con arreglos de flores naturales, mientras el coro interpretó melodías sacras que dieron mayor lucimiento a la ceremonia.

Al finalizar el acto, los nuevos esposos desfilaron por el pasillo central a los acordes de la marcha nupcial y en la puerta recibieron felicitaciones de amigos y familiares.

Más tarde se ofreció una recepción en honor de la pareja, en el salón Las Haciendas, del Hotel Fiesta Tepic, donde fue servida una espléndida cena y se brindó por la felicidad de los recién casados.

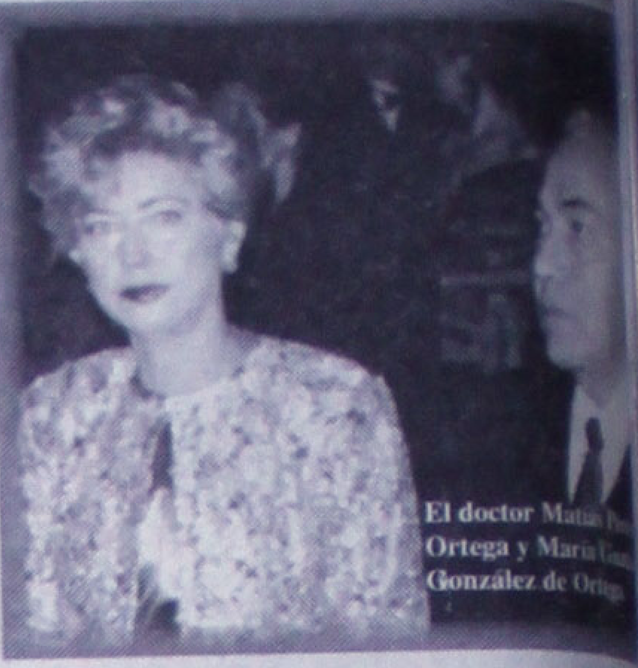

El doctor Matías P... Ortega y María G... González de Ortega.

Mario Sánch... Martínez y E... Bonald de S...

Juan Manuel Rojo Camacho y Anabel Escobar de Rojo.

Jorge Humberto y Lourdes Angélica.

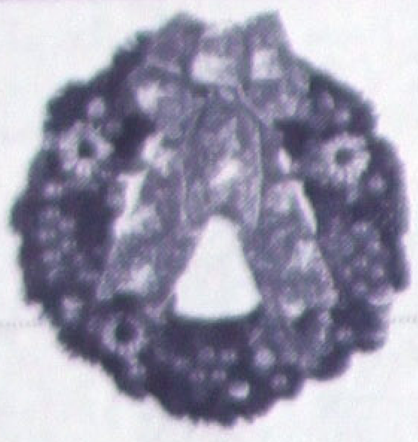

Las mejores ideas para Regalar

ESTAN EN FABRICAS DE FRANCIA

Del 20 de Noviembre al 24 de Diciembre.

Para ella en esta Navidad, estilo y elegancia con finas prendas de temporada.

HORARIO NAVIDEÑO
Del 15 al 20 de Diciembre nuestros almacenes permanecerán abiertos de: 9:30 a.m. a 8:30 p.m.

Para sellar con elegancia el mejor de los presentes, recuerde que contamos con servicio de envoltura de regalos ¡ SIN COSTO !

GUADALAJARA (Centro, Sol y Patria) • TEPIC • MAZATLAN • LEON • MORELIA • AGUASCALIENTES

569

Fábricas de Francia

... es todo lo que quiera tener y más

Hoy Gran Posad... Baile del Año

* Como estelares se presentan la Banda Zeta y la T...

BY LÁZARO LÓPEZ

Una gran posada-baile es lo que se va a vivir esta noche en la explanada de la feria en donde se va a presentar el último evento de este año del 95 con un gran cartel de bandas las cuales serán: Banda 501, Banda Zarape, Toros band, y como estelares serán ni más ni menos que la nayarita Banda Zeta y los compas de la Banda Texana. La banda Zeta actualmente tiene cuatro discos Lps, en el primero que grabaron se dieron a conocer con los temas "Zapatos viejos", "Pies de chicle", "A la ru ru ru", entre otras. Aquí fué como empezaron a llamar la atención de la raza grupera por su sencillo pero algo original estilo para tocar; en el segundo Lp automaticamente no pasó nada al grabar "La nostalgia del bolero", algo que no era su estilo y como que se apagaron completamente. El tercer Lp que graban es en donde se empiezan a proyectar, pero aquí y en ese tiempo es cuando surgen algunos problemas que parecía que la Zeta estaba destinada a desaparecer. Quién diría!! que ya casi cuando estaban en las últimas, se empieza a enderezar la banda al escucharse primeramente por la radio el tema de"Hotel California" y las cosas empezaron a mejorar para ellos, enseguidita vino el tema de la "Niña fresa" y esto fué el acabose,

por toda la República mexica... famoso este tema, en los Estados ... se diga, los muchachos ahora se ... de irse en avión especial por ... semana hasta donde los llamen, ... llegó bien y bonito y se lo merece... pena tanto esfuerzo y sacrificio ... ron desde que nació esta banda. ... che estarán ante su público en ... espera que brinden una magnífi... ción como aquella que nos brin... principios de este año, se acuerda... también daran a conocer los tem... nuevo disco el que por cierto ya ... escuchando varios temas como lo ... sumidas S.A. reventon unisex, ... light, entre otras. también toca... temas que vienen mezclados o "M... mejor de la zeta por lo que se esp... este evento supere a los demas ... calidad musical y público. Los ... dores junto con los integrantes ... en agradecimiento al apoyo qu... ron durante este año, van a rega... tivos premios para los que res... tunados con el número del bo... adquiririeron para entrar, p... todo mundo a comprar su bole... si lo pueden hacer de preventa ... cosa se va a poner bien, por ah... mos.

Sábado

¡ en la tarde !

Fábricas de Francia

le invita a su

VENTA VESPERTINA

Especial

hoy sábado 16 de diciembre de 17:00 a 21:00 horas., en la que le ofrece

6 mensualidades ¡ sin intereses !*

o 30% de descuento

*en artículos para el hogar**.*

En todos los demás departamentos de la tienda, le regalamos **N$ 20.00** *en cupones por cada N$ 100.00 de compra.*

Excepto promoción 2 X 1 1/2

* Con su crédito Fábricas de Francia.

Fábricas de Francia

... es todo lo que quiera tener y más

TADESA
reconoce a sus productores de tabaco y empleados destacados

Como cada año TADESA (Tabacos Desvenados, S.A. de C.V.) distingue a los productores de tabaco que destacaron por sus resultados, en esta ocasión de la cosecha 1994-1995. La calidad del tabaco recibido, sus altos rendimientos y excelentes utilidades, los hicieron merecedores a esta distinción. Los productores de tabaco de TADESA acompañados de sus esposas, fueron invitados por la empresa a asistir a su " V Convención de Tabaco" que se llevó a cabo en el Hotel Maeva las Hadas, en Manzanillo, Colima. Ahí los ejecutivos de la empresa encabezados por el Ing. Matías G. Gómez Barreto director de Tabacos CIGATAM-, Ing. José Luis Mejía Pérez - subdirector de TADESA-, Ing. Manuel Peña García -Gerente de Tabacos Zona Nayarit Norte-, y el Ing. Engelberto Sánchez López -Gerente de Tabacos Zona Nayarit Sur-, les entregaron una presea y una televisión en reconocimiento a sus buenos resultados; resaltaron que su entusiasmo, entrega y dedicación, provocaron la alta calidad de su tabaco

ING. ENGELBERTO SANCHEZ, ING. MANUEL PEÑA, ING. EDUAR... ING. MATIAS G. GONZALEZ BARETO -DIRECTOR DE TABBACO-, S... NOR MACIAS VIUDA DE ALMANZA, SR. JOSE MANUEL ALMANZA M... ING. JOSE LUIS MEJIA PEREZ -SUBDIRECTOR DE TADESA-.

Los productores distinguidos son:

Nombre	Ejido
José Manuel Almanza Macias	Santiago
Avelino Gudina Uribe	Amapa
Porfirio Romero Becerra	Vado San Pedro
Tomás Felix Pinedo	Chilapa
Juan Chávez Santana	Valle de Banderas
Aurelio Barajas Aguirre	Zacualpan
Pedro Cortez Hernández	Mojarritas
J.Reyes Nuñes Andrade	La Presa
Héctor Váldez López	Zacualpan

Para continuar con los reconocimientos la Dirección de Tabacos y TADESA reconocieron a sus empleados que se destacaron por su excelente desempeño durante 1995, y fueron:

Nombre	Puesto
Miguel Osuna Gómez	Jefe de Zona Chilapa
Rodolfo Javier Valera Romero	Jefe de Zona Santiago
Salvador Juárez López	Supervisor de Campo Zona San Juan Tomatlán
Héctor Montaño Osnaya	Analista Programador
Gerardo Barona Mondragón	Técnico de Laboratorio A
Ernesto González Cornejo	Jefe de Mantenimiento Eléctrico

A esta V Convención de Tabacos asistió también la representación Sindical de TADESA, a través de su Secretario General, Sr. Candelario Huerta Martínez, y los Sres. Manuel Raygoza Varela y Juan Vivero Arzola -Secretario de Trabajo y Conflictos y Srio. de Asuntos Técnicos respectivamente. Se destacó que TADESA ha crecido en forma rápida, y segura y consistente, merced a los buenos resultados obtenidos y al apoyo decidido de su personal en sus 5 años de existencia como empresa.

TADESA seguirá impulsando el desarrollo de los agricultores y el éxito de sus empresas, y que con ello obtengan seguridad, bienestar y progreso sólido, consistente y sobre todo, permanente.

PORFIRIO ROMERO BECERRA Y ESPOSA.

AVELINO GUDIÑO URIBE Y ESPOSA

HECTOR VALDEZ LO... Y ESPOSA.

AURELIO BARAJAS AGUIRRE Y ESPOSA.

PEDRO CORTEZ HERNANDEZ.

JUAN CHAVEZ SANTANA Y ESPOSA.

ROGER NUÑEZ ANDRADE Y ESPOSA.

PEDRO FELIX -EN RE... TACION DE SU PAPA... FELIX PINEDO- Y ESP...

TADESA
TABACOS DESVENADOS, S.A. DE C.V.

Doña Guadalupe Rodríguez viuda de Fonseca festejó su cumpleaños 103

POR MONICA TREVIÑO

La señora Guadalupe Rodríguez viuda de Fonseca cumplió recientemente sus 103 años de vida, motivo por el cual su hija, nietos, bisnietos y tataranietos, realizaron una agradable reunión familiar en la casa de la festejada, ubicado en ciudad del Valle. Ahí, se acudió el sacerdote Silverio Salcedo para oficiar una misa, en la cual se dio gracias a Dios por permitirle a Doña Lupita cumplir un año más y sobre todo con salud, dicha y el cariño de sus seres queridos.

Después de terminada la emotiva ceremonia religiosa, se realizó un convivio en honor de Doña Lupita, organizada por su hija la profesora Carmen Fonseca Rodríguez y sus nietos Carmen Leticia, Dora y los licenciados Héctor y José Luis Béjar Fonseca.

Doña Lupita con su hija profesora Carmen Fonseca y sus nietos Carmen Leticia, Dora, Héctor y José Luis Béjar Fonseca.

Doña Lupita apagó la vela de su pastel.

El sacerdote Silverio Salcedo ofició emotiva ceremonia.

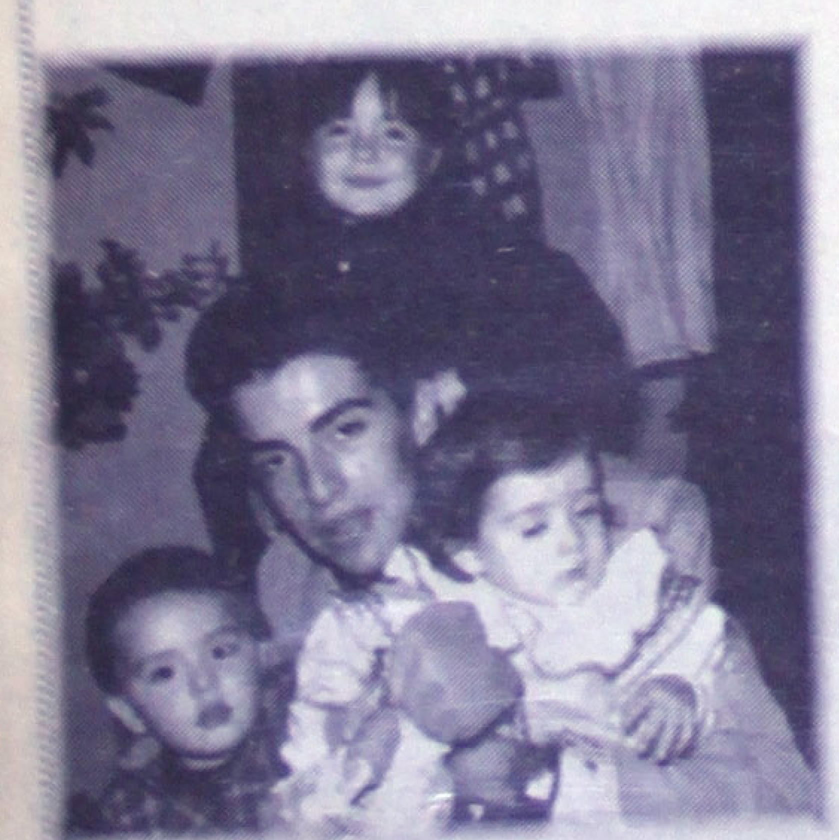
Bisnieto Héctor Béjar Rivera y sus tataranietos, Thais, Prisila y Alejandro.

Los abogados Héctor y José Luis Béjar Fonseca con sus esposas Josie y Gloria de Béjar, y Samantha Béjar.

Presentará Ricky Martin nuev material discográfico en Méx

México, 15 dic (Notimex).- la nueva producción discográfica "a medio vivir" del cantante puertorriqueño ricky Martin será presentada el 18 de Enero próximo en un concierto que ofrecerá en esta capital, informaron hoy fuentes de su disquera. El intérprete of... concierto que se titula ta... medio vivir", luego de que... zado importantes presenta... diversos países de Améric... en dónde ha dejando huell... nuevas baladas.

Juan Alfonso González, el que antenoche ... policías judiciales. (Foto: Verdín-Meridiano)

ES MATON EL CANTANTE DEL "VAQUEROS"

SUMA MAS DE TRES MIL AUTOPSI...

¡CONVIVE CON LA MUERTE!

Sufrió en serio el Volkswagen al participar en un choque, por el rumbo de La Cantera. (Foto: Palomares-Meridiano)

CUERIZA SALVAJE A UN TRANSITO

POLICIACAS Meridiano de Nayarit
Tepic Nay., Sábado 16 de Diciembre de 1995

precio de los servicios públicos no los mejorará" Saracho.

PAG. 2

LOS BORRACHOS NO SERAN CAZADOS

No habrá cacería de borrachos en esta navidad, dice Julio Casillas Larios. INF. PAG.4

Los bosques siguen acabándose y nadie hace nada

INF. PAG.2

53 Años de la Gran Tradición del Periodismo Regional
Meridiano de Nayarit
Instituto Verificador de Medios
Sábado 16 de Diciembre de 1995

Enrique Echevarría Domínguez, es el nuevo presidente de la CANACINTRA.(Foto: Oswald Lozano\Meridiano) INF. PAG. 6

Para contender en elecciones

Ningún funcionario se avienta al ruedo

- Los que quieran hacerlo están en libertad, no los consideraré desleales, dice Rigoberto Ochoa Zaragoza

INFORMACION PAG.3

Enrique Echevarría Domínguez, es el nuevo presidente del Consejo Directivo de la CANACINTRA

INFORMACION PAG.6

Ningun funcionario de la administración Rigobertistas quiere participar en las elecciones INF. PAG. 3

El trazo de la autopista Crucero de San Blas-Sinaloa sigue inamovible, advierte el gobernador

INF.PAG. 3

Aunque a paso lento

Avanzan trabajos de construcción de carretera Ruiz-Zacatecas

• Así se informó al gobernador del estado por la SCT durante la gira que realizó por la zona serrana de la entidad

Por MANUEL RUEDA

El Nayar, Nay.- Durante la gira de trabajo que realizara hace algunos días, se supervisaron los trabajos de lo que será la carretera Ruiz-El Venado, el gobernador del estado Rigoberto Ochoa Zaragoza y se le dieron a conocer los avances de esos trabajos.

Dentro de sus actividades, Ochoa Zaragoza recibió por parte del titular de la Secretaría de Comunicaciones y Transportes (SCT) Rafael Sarmiento Alvarez una explicación de lo que será la vía Ruíz Zacatecas y se dio a conocer que hasta la fecha se cuenta ya con pavimento en 16 kilómetros en el tramo Ruiz-El Venado. Del mismo modo, se adelantó que ya fueron revestidos 35.1 kilómetros de terracería con un ancho de 7 metros y con el fin de dar paso provisional a la circulación, fueron abiertos 42.6 kilómetros de caminos, restando solamente por cubrir de terracería el tramo Santa Cruz de Guaybel-Mesa del Nayar.

Asimismo, Sarmiento Alvarez informó que ya quedó establecido que para 1996 y dentro de los recursos asignados para el programa de secas, se ejecutará el proyecto del puente Tezcalme sobre el río del mismo nombre, mismo que tendrá una longitud de 60 metros y era considerado como un "tapón" para circular desde Ruiz hasta los límites con Zacatecas.

Venden maiceros su producción a empresas nayaritas

• No los convencieron los ofertadores de otros estados
• Conasupo sigue conservándose como la última opción

POR PATRICIA RAMIREZ

Tepic, Nay.- Agropecuaria El Avión y Alpera de Nayarit, son las empresas que están comprando los mayores volúmenes de producción maicera en el sur del estado, a precios de 1,325 y 1,300 nuevos pesos la tonelada, respectivamente.

Los precios, son ligeramente superiores al que ofrece Conasupo, pues con bonificaciones y estímulos a la calidad llega hasta 1,290 nuevos pesos la tonelada; por lo que los productores siguen viendo a la Compañía de Subsistencias como la última opción de venta, como además es la política de la dependencia.

Pedro Villa Montes, presidente municipal de Santa María del Oro, especificó que El Avión les comprará 10 mil toneladas, mientras que Alpera 7 mil; la producción total esperada en el sur es de 200 mil toneladas.

Sobre otros compradores que vinieron a ofrecer precios a los maiceros nayaritas, Villa Montes aseguró que no los convencieron porque no daban garantías de pronto pago; en las actuales transacciones, afirmó, reciben el dinero al momento de entregar.

Por su parte, Conasupo lleva captadas más de 6 mil toneladas a un precio base de 1,245 nuevos pesos. El tiempo máximo para pagar es de 24 horas.

La meta de la dependencia es captar al 31 de marzo de 1996, cuando menos 82 mil toneladas, aunque podría ser el doble.

Saracho Abrego, "los descuentos están arruinando al gobierno y nos dejan sin servicios"

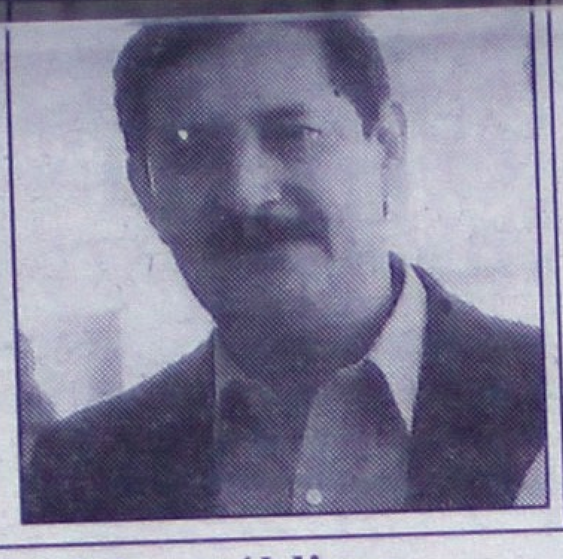

En servicios públicos

Que no se den más descuentos: Canaco

• Podrían descapitalizar a dependencias, advierte

Por MANUEL RUEDA

Tepic, Nay.- La Cámara Nacional de Comercio, Servicios y Turismo (CANACO-SERVITUR) de Tepic, considera que los descuentos en servicios deben ya ser eliminados por parte de las dependencias de los diferentes niveles de gobierno a fin de evitar su descapitalización y por ende un mal servicio.

Manifiesta también su desacuerdo en que se los descuentos mayores sean en favor de organizaciones sindicales como la CTM, o incluso partidistas, y no a otras que son importante del desarrollo del estado.

"Las autoridades ya no deben hacer ese tipo de concesiones por ningún motivo", se quejó Antonio Saracho, presidente de la Canaco-Tepic.

Indicó que tanto las organizaciones sociales como las empresariales, "deben de dejar de incluir gente a ellas con el señuelo de los descuentos, ya que sólo son válidos como en el caso del SIAPA por el pronto pago, porque de esa manera, se resarcen de pérdidas económicas futuras".

Los bosques se acaban y nadie hace nada por evitarlo

En Atonalisco

Denuncian tala inmoderada de maderas preciosas

• Se explotan ilegalmente más de 600 hectáreas
• Exigen intervención PROFEPA para frenar ecocidio

POR CESAR RODRIGUEZ

Tepic, Nay.- Crescenciano Castillón Pacheco, presidente del Comisariado Ejidal de Atonalisco, en el municipio de Tepic, denunció que desde tiempo atrás un grupo de vivales están explotando ilegalmente los bosques de maderas preciosas del ejido en su beneficio personal y aunque la PROFEPA tiene conocimiento de los hechos, no han ejercido acción alguna.

"Estas personas son Albino Hernández, Tranquilino Castañeda y Emilio Sandoval, quienes son los principales cabecillas, pero tienen otras gentes trabajando las maderas preciosas como cedro, amapa, caoba y huanacaxtle, maderas que deberían estar siendo explotadas por el ejido para tener dinero y realizar obras", dijo.

Agregó que en promedio se están explotando ilegalmente más de 600 hectáreas, por lo que demandan la intervención de la Procuraduría Federal de Protección al Medio Ambiente (PROFEPA).

"Queremos que al procuraduría o las autoridades correspondientes pongan interés en este perjuicio que se ocasiona al ejido, porque estas personas sólo buscan su beneficio, es por eso que desconocen las autoridades ejidales que presido", concluyó.

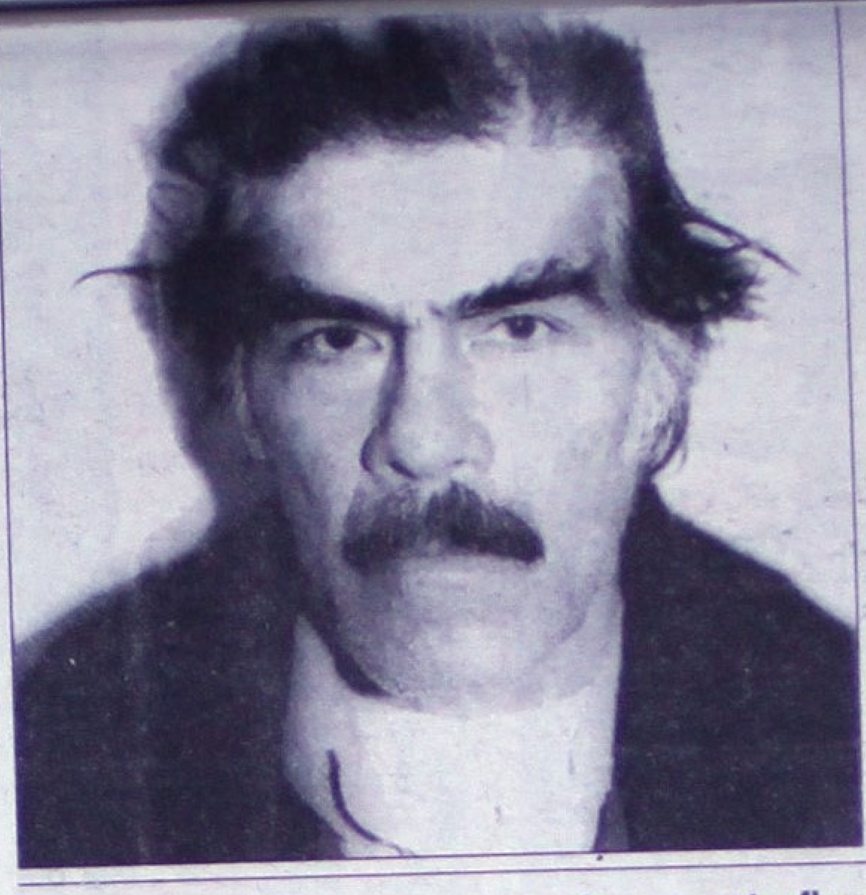

...VIOLADOR

Como que el nombre y el rostro no le ayudan mucho a este, Simeón Mitre Castro, y mucho menos el delito por el que fue detenido: violación en grado de tentativa. Ahora está en la penal.

Quiso combatir a narcotraficantes y...

TERMINO PRESO

PENSACOLA (FLORIDA, EU).- Un hombre que quiso demostrar a la policía que había narcotraficantes en su barrio comprando marihuana, terminó siendo arrestado por posesión de estupefacientes, informaron las autoridades.

Scott Plumley denunció a la policía que en su barrio había una banda de traficantes de drogas que hacían sus negocios sin problemas, pero le exigieron pruebas para poder proceder en su contra.

Plumley creyó que la mejor prueba que podía presentarles era una bolsita de marihuana de cuatro dólares comprada de los mismos traficantes, pero se equivocó. El terminó tras las rejas, en lugar de las personas a las que había denunciado.

"Después de que hice la compra, pensé que tenía la prueba para que limpiaran el barrio", declaró Plumley, un camionero de 39 años que deberá presentarse el 18 de diciembre en los tribunales de esta ciudad del noroeste de la Florida (EU) para responder del cargo. "Nunca pensé que por ayudar a la comunidad iba a meterme en este lío", agregó.

El alguacil del vecino condado de Escambia, Joel Mooneyham, explicó que las autoridades alientan a la población a que denuncie el narcotráfico, pero de otra forma.

"Nosotros alentamos a la gente para que colabore", expresó el teniente Mooneyham, "pero no queremos que corran riesgos. A la policía le corresponde manejar esos problemas".

CHAMBA PARA EL AYUNTAMIENTO

Nosotros pasamos el "pitazo" y vamos a ver cuánto duran en componer la alcantarilla en el cruce de las calles Zacatecas y Allende. (Foto: Beltrán-Meridiano)

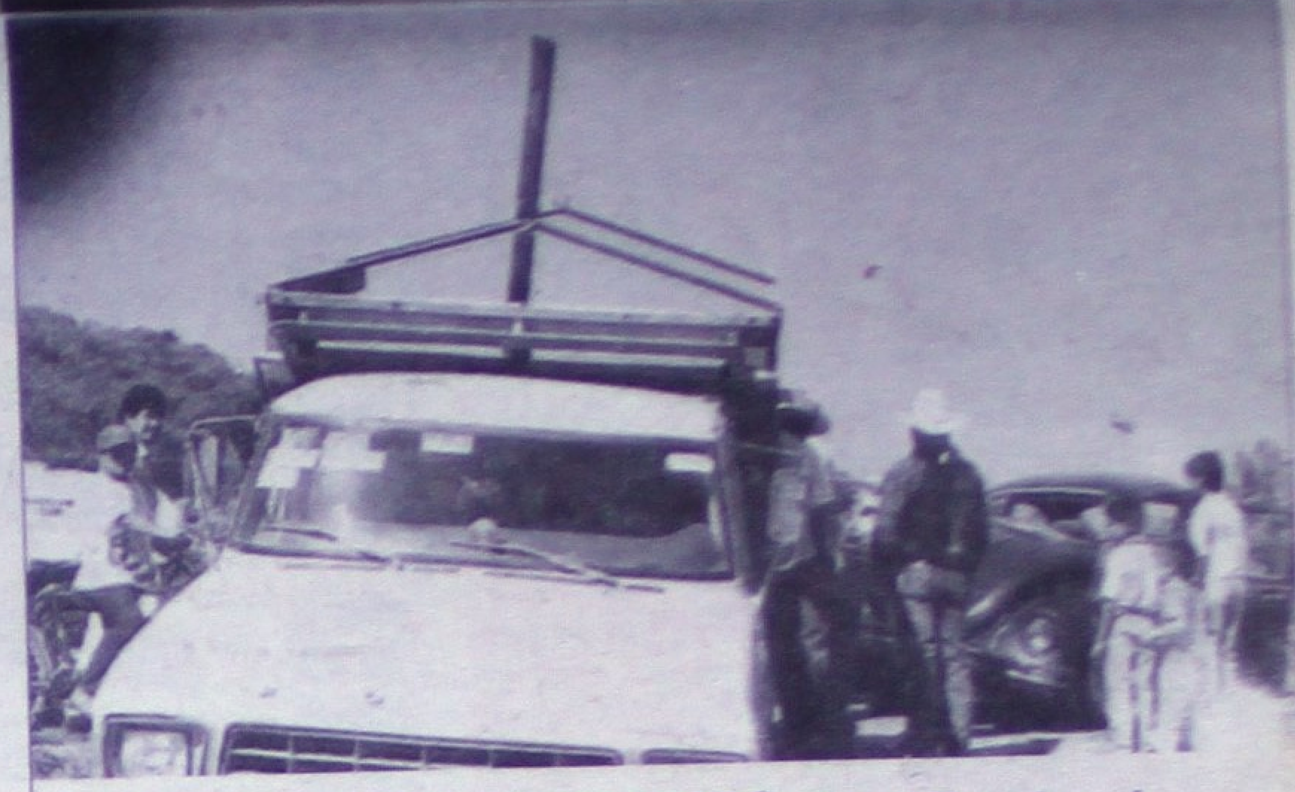

EL "CHIDO" SE ACCIDENTO

Héctor Estrada, mejor conocido como "El Chido", famoso paramédico de la Cruz Roja ahora le tocó ser trasladado en camilla, aunque con lesiones leves, al protagonizar un choque mientras conducía su Volkswagen. Intentó rebasar a la camioneta manejada por Alfonso Andrade Montes pero este ni cuenta se dio de la cercanía del primer vehículo, por lo que maniobró hacia su izquierda produciéndose así la colisión. Esto fue ayer, en el kilómetro 5.5 de la nueva carretera Tepic-Aguamilpa. (Fotos: Palomares-Meridiano)

DETUVIERON LADRON DE VEHICULOS

Es un chiquillo de 15 años de la colonia El Rodeo; al ser apresado ya había sustraído bocinas, estéreos y dinero.

POR MARCOS BELTRAN

Otro ladrón de interiores de vehículos fue detenido por elementos de Seguridad Pública Municipal cuando hacían su rondín de vigilancia por la Colonia San Juan.

Se trata de Omar Ruelas Rodríguez, de 15 años de edad, con domicilio en calle Morelos de la colonia El Rodeo, de oficio cerrajero. Este, al ser detenido se encontraba en el interior de un vehículo, y al ver a los preventivos su actitud se volvió sospechosa e incluso intentó huir.

En el interior de una bolsa se le encontraron tres bócinas de prestigiada marca, un estéreo y una carátula de otro estéreo, además de un cuchillo con que abrió los vehículos.

Primeramente, quebró uno de los vidrios laterales a un auto Caribe, propiedad de Eliseo Peña Macías, del interior sustrajo las tres bocinas; esta unidad se encontraba estacionada por las calles Eucalipto y Roble, en la colonia San Juan.

Junto a este vehículo también se encontraba estacionado otro propiedad de Mariano Castillo Manzano, donde también quebró un vidrio y sustrajo un estéreo marca General Sound además de la cantidad de 44 pesos.

Pero también daño el vehículo propiedad de Libio Damián Miramontes Rubio, de donde sustrajo una carátula de un estéreo de la marca Pionner.

Al ser registrado el sujeto, se le encontró un cuchillo con el que abría los vehículos; este quedó a disposición del agente del Ministerio Público correspondiente.

MUY ACTIVOS EMPLEADOS DE CFE

DE QUIEN SON OCHO MALETAS CON DROGA

Elementos del INCD ya investigan la procedencia de la mariguana empaquetada aquí y enviada de a Tijuana.

POR MARCOS BELTRAN

El pasado miércoles, en Tijuana elementos del INCD lograron un descubrimiento de varios kilos de marihuana dentro de un avión procedente de esta ciudad de Tepic.

Fue en el aeropuerto Internacional "Abelardo L. Rodríguez" donde los agentes federales detectaron ocho maletas repletas de marihuana. El peso total de la droga fue de 234.640 kilos, repartidos entre las maletas que se encontraban en la sección de equipaje de un avión de pasajeros que había partido de esta ciudad. Agentes de esa ciudad fronteriza se comunicaron vía telefónica con sus similares de esta ciudad, quienes ya se dedican a investigar a los narcotraficantes que llevaron la droga al aeropuerto "Amado Nervo", donde, cabe mencionar, se encuentra un grupo de policías federales que no lograron detectar las maletas con la yerba. Además, también es investigada la posible conexión de trabajadores del aeropuerto y de otras autoridades del lugar. Fuentes del mismo INCD manifestaron que no descartan la posibilidad de que la droga pertenezca a personas que no son de este estado, sino que hayan venido de otro.

Verónica Sánchez, en camilla, viajaba en la camioneta Chevrolet acompañando a Rito Arias Castañeda cuando imprudencialmente se impactó con el vehículo Nissan, en el Boulevard Tepic-Xalisco. La última unidad la conducía Salvador Sánchez Leal, vecino de Villa Hidalgo y posible hermano del procurador de Justicia, Juan Ramón. Las lesiones de Verónica no pasaron a mayores. (Fotos: Palomares-Meridiano)

candidaturas funcionarios de Ochoa Zaragoza

- Frías están las predicciones para los posibles aspirantes a puestos de elección popular, dice el gobernador
- Inamovible el trazo de la autopista crucero de San Blas-Sinaloa, " ya no hay nada que hacer para cambiarlo"

Por MANUEL RUEDA

Tepic, Nay.- Hablando de posibles renuncias de algún funcionario para ocupar candidaturas a puestos de elección popular, el gobernador del estado Rigoberto Ochoa Zaragoza hizo saber que hasta el momento "lo que yo se, es que ninguno de los que se mencionan tiene intención de participar en la contienda".

Dijo al respecto, que en caso de que algunos de sus funcionarios determinaran su deseo de participar, están en libertad y también "les digo que no consideraré de ninguna manera úna deslealtad que me entreguen la responsabilidad para aspirar a una posición política, es su derecho".

Ochoa Zaragoza, agregó sin embargo que por el momento se dice que José Armenta Anaya iría para Tepic pero, "jamás me lo sugirió ni pretende esa posibilidad igual que Adrián Avendaño al que se le ubica en Santiago Ixcuintla y me ha dicho lo mismo".

En otras posibilidades, el mandatario indicó que "también se menciona a Roberto Ceceña Pacheco del que yo siento que si tendría ese prurito pero que sabe y ya se lo dije, que si quiere participar pues se dedique a eso".

En otro orden de ideas y como respuesta a la solicitud de información al trazo de la autopista crucero de San Blas-límites con Sinaloa, Ochoa Zaragoza reiteró al grupo de santiaguenses que pretenden su ubicación más cercana a la costa, que su trazo ya está determinado y no está en sus manos un posible cambio.

Manifestó que independientemente de que quieran la respuesta por escrito, "lo cierto es que su proyecto alternativo en su momento fue analizado y yo estoy convencido de que no es el adecuado por lo inundable de la zona y habría que levantar bastante el bordo y encarecería la obra".

Ochoa Zaragoza, añadió que la Secretaría de Comunicaciones y Transportes (SCT), cuenta ya con los estudios terminados pero, "además, la carretera no la hará el gobierno federal sino empresas privadas mismas que están en condiciones de hacerla por donde así lo determine y le sea más redituable; por eso no se puede ya intervenir".

Para concluir y en cuanto a los diputados que firmaron la carta abierta, Ochoa Zaragoza indicó que "ya parecen de oposición pero también tienen el derecho de una respuesta y creo que sí podrían en su momento generar algún conflicto político como el de la elección pasada local cuando muchos priístas votaron en contra al no obtener respuesta a su demanda de hacer de Villa Hidalgo en un municipio".

Rigoberto Ochoa Zaragoza, entregó constancias de capacitación a 876 trabajadores del Gobierno Estatal

FIESTA TEPIC
HOTEL RT. * * * * *

¡ FELIZ AÑO NUEVO 1996 !

¡ Lo invitamos a despedir el año viejo y recibir el año nuevo a carcajadas !

Disfrutando el espectacular show de

MEMO RIOS
APLAUSOS

y nuestro exquisito menú:

* Crema de Queso
* Filete Cordon Bleu
* Tronco Navideño
* 12 Uvas

Precio: N$ 100.00 + I.V.A. por persona

Incluyendo:
Cena, Baile, Show y Servicio

26 NIÑOS MUERTOS POR EL FRIO

- Los meses que más defunciones de este tipo presentan son enero y febrero, así como noviembre y diciembre, principalmente en los municipios Del Nayar y Tepic.

POR MARCOS BELTRAN

Las defunciones de menores de cinco años de edad vinculadas con el frío que se han dejado sentir en los últimos días en gran parte de la República; y aquí en Nayarit también han ido en aumento.

El doctor Adelaido Uribe, jefe del área de Epidemiología de la Secretaría de Salud manifestó a MERIDIANO que en lo que va del presente año, de enero a noviembre, se han registrado 26 defunciones de menores de cinco años de edad por causas del intenso frío que azota en nuestro estado.

Los meses de mayor incidencia de este tipo de fallecimientos, dijo, son los de enero y febrero al inicio, y de noviembre y diciembre.

En el lapso de enero a noviembre se registraron 26 muertes y en el mismo lapso de tiempo, pero del año pasado, fueron 31.

Los municipios con mayor problemas respiratorios a causa de las bajas temperaturas son el Del Nayar y de Tepic.

El último fallecimiento que se registró fue la mañana de este viernes, cuando a la clínica del Seguro Social ingresó la niña Gladys Alondra Medina Arroyo, de escasos siete meses de edad, quien al llegar a la sala de urgencias ya había muerto. Falleció durante el trayecto ya que cuando sus padres salieron de su domicilio, con ella, en la colonia Tierra y Libertad aun estaba con vida.

El doctor Jesús Piñero, encargado del área de Pediatría del Seguro Social manifestó que la menor a simple vista traía problemas respiratorios, pero falleció al no ser atendida oportunamente.

Indicó que las características que presenta un pequeño cuando tiene problemas pulmonares a consecuencia de las bajas temperaturas es que constantemente se queja, no come, tiene dificultad para respirar, le "brinca" mucho el pecho, como dicen comúnmente las madres.

Esto puede traer la muerte sobre todo de niños desnutridos y prematuros, aunque podría tener solución si es atendido de inmediato, por lo que se les hace un llamado a los padres que cuando sus hijos presentan enfermedades respiratorias, sobre todo en esta época, de inmediato lo trasladen a un hospital para que sea atendido. Señaló además que en lo que va del presente mes, con la muerte de esta menor suman dos en el Seguro Social, el primero fue en Tuxpan, y las causas fue una infección pulmonar. El niño tenía ocho años de edad.

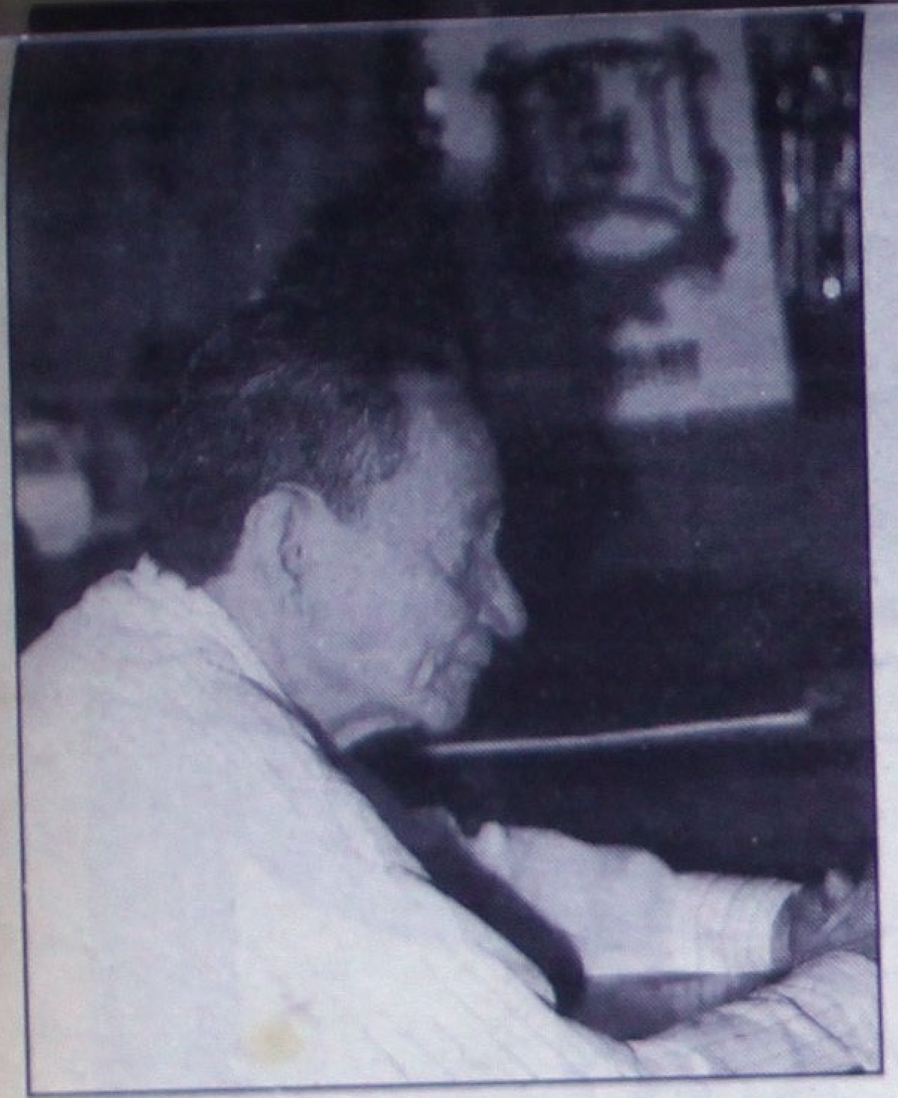

No habrá cacería de borrachos,dice Julio Casillas

En estas navidades

No hará tránsito una cacería de borrachos: Julio Casillas

- Asegura el director de tránsito que se ofrecerán los apoyos necesarios sin utilizar ningún tipo de represión
- Desde el próximo lunes, se podrán estacionar en la avenida México

Por MANUEL RUEDA

Tepic, Nay.- Con motivo del movimiento comercial que tradicionalmente se incrementa durante la época navideña, el Departamento de Tránsito y Transportes del estado permitirá del día 18 de diciembre al primero de enero y a lo largo de la avenida México el estacionamiento incluyendo el primer cuadro de la ciudad.

La información al respecto, fue proporcionada por el director de la dependencia Julio Casillas Larios quien añadió que la medida en mención se debe a que estos tiempos son de fiestas, bastante comercio y personas de todo el estado y de otras entidades, acuden frecuentemente a la zona comercial.

Dentro de los operativos que la misma dependencia implementará con motivo de las festividades, Casillas Larios informó que ya habló con su personal y les especificó que en esta ocasión "nos dejaremos de andar persiguiendo borrachos". Indicó que lo que se hará con los conductores que por cualquier circunstancia se hayan visto obligados a ingerir bebidas embriagantes, "es solamente un servicio social por lo que si alguien quien quiera que sea solicita los servicios de tránsito por no estar en condiciones, los agentes están obligados a ofrecer el auxilio pertinente".

Indicó que de acuerdo a las instrucciones del titular de la Secretaría General de Gobierno Sigfrido de la Torre Miramontes, "debemos ya dejar esa imagen de un cuerpo represivo y es por eso que te digo que no vamos a estar en una cacería de b[illegible]

No hay nada concreto sobre FNOC: Navarro Quintero

- Desmiente que Ernesto González, sea removido de su cargo

Por LOURDES VAZQUEZ

Tepic, Nay.- Con las versiones recientes de que Ernesto González Ibarra, dirigente del Frente Nacional de Organizaciones y Ciudadanos (FNOC) en Nayarit, será sustituido de su cargo por el el exdiputado federal, José Ramón Navarro Quintero, éste mismo niega que haya algo concreto sobre el cambio en la dirigencia de la citada organización.

El Arquitecto Navarro Quintero señaló que actualmente el Comité Directivo Estatal del Partido Revolucionario Institucional (PRI), encabezado por Filiberto Sandoval, se encuentra en una fase de reestructuración de los Comités Seccionales y de Comités Directivos Municipales, además de que se ha señalado, dijo, de que se renovarán organismos de otros niveles del tricolor.

El entrevistado indicó que aún es prematuro declarar sobre información extraoficial, sobre todo por rumores que no tienen validez, sin embargo, comentó que "en el momento que se habla extraoficialmente de cambios en dirigencias de organizaciones priístas, se manejan varios distinguidos priístas".

Finalmente, manifestó que sus pretensiones son y han sido servir a su partido, el Revolucionario Institucional, no obstante, afirmó, en el momento en que se requiera de su participación estará preparado para desempeñar la función que se le asigne de la mejor manera.

Papelería EL CONTADOR
Todo para contadores, oficinas y estudiantes
Mayoreo y Menudeo
Servicio a Domicilio
Tel. 12-08-72
Fax 12-01-36
Veracruz Nº 58 Nte. Tepic, Nayarit

Papelería EL CONTADOR JR.
Servicio a Domicilio desde una pluma, en el primer cuadro de la ciudad.
Tel-Fax 12-14-47
Veracruz Nº 15 Sur. Tepic, Nayarit

POLICIACAS

DE AQUI Y ALLA

POR FRANCISCO PALOMARES

MESERA LE BAJO (no los pantalones)...MIL PESOS

Roberto Ruiz se embriagó junto a Rosa María Benavides Correa, sin imaginarse que esta le robaría su quincena y aguinaldo: 900 pesos en efectivo.

Ayer, la Policía Municipal comunicó la captura de Rosa María, quien cuenta con 32 años y radica en Prolongación Allende de la colonia Rodeo. Al ser detenida en el cruce de Jacarandas e Insurgentes, agentes preventivos le recogieron el dinero y al recuperarlo, Ruiz se dio por satisfecho y no presentó denuncia en su contra.

Luego, la mujer pagó 50 pesos para salir en libertad.

ESTABAN DROGADAS, NO VIERON AL DEMONIO

Las meretrices "Kiara" y "Vanesa" no vieron a ningún demonio en el centro nocturno Las Palmas, antes Castillo Verde, si no que se encontraban drogadas.

Ambas muchachas arribaron a la Cruz Roja y citaron haber visto a dos espíritus dentro de Las Palmas, cuando en realidad ingirieron drogas según se desprendió con la explicación de un médico.

El galeno refirió que a las dos mujeres se les aplicó una inyección contra intoxicación de drogas, y en menos de 10 minutos habían manifestado una calma notable.

FRACTURADA LA FRENTE CON UNA PESA

Con una fractura en la frente, un indígena ingresó al Hospital General de esta ciudad procedente del poblado Jazmines del Coquito, municipio Del Nayar.

Durante la noche, en el poblado ya mencionado se encontraba ingeriendo bebidas embriagantes Cirilo Estrada Hernández, de 43 años de edad, vecino y originario de ese poblado.

Antes de que oscureciera, fue a comprar unos cigarros a la tienda del lugar, Diconsa, el cual estaba siendo atendida por el encargado Artemio López.

Este último también se encontraba en compañía de otros sujetos, estaban festejando las fiestas Guadalupanas.

Cuando Cirilo le pidió la cuenta, notó que esta estaba bastante elevada, iniciándose una discusión y después surgieron las agresiones verbales.

Al no tener arma alguna a su alcance, Artemio tomó una de las pesas más grandes de la báscula y golpeó la frente de Cirilo, causándole una fractura, el cual le ocasionó que perdiera el conocimiento.

Familiares de Cirilo lo trasladaron a su casa, lo curaron con remedios caseros, pero este no recobraba el conocimiento, hasta que decidieron traerlo a esta ciudad.

Llegaron a eso de las cuatro de la tarde, se dirigieron inmediatamente al Hospital General, donde médicos de guardia al hacerle un estudio más profundo a la herida, prefirieron mejor que fuera trasladarlo a la ciudad de Guadalajara debido a la gravedad de la lesión.

Por su parte, el agente del Ministerio Público de guardia de esta ciudad, tomó conocimiento de los hechos, y giró instrucciones a los agentes de la Judicial destacamentados en esa zona para que detuvieran al responsable.

Desde El Pajarito, municipio de Tecuala, fue traído al Hospital General Rubén Rivera, de 15 años, después que un caballo lo arrastró en un potrero.

El accidente ocurrió a las 16:00 horas, pero fue hasta las ocho de la noche que lo encontraron, inconsciente, siendo necesario su traslado a Tepic.

Empleados del agua del Mabi se quejaron porque uno de sus compañeros, Valentín Ortega Delgado, de 32 años, no fue atendido en el Seguro Social después que un garrafón de vidrio le provocó una grave herida cortante en la muñeca izquierda. Ante la negativa, los quejosos llevaron a su amigo al Hospital General. Dijeron que en el Seguro Social les manifestaron que no podían prestarle auxilio, ni de urgencia, al no ser derechohabiente.

Automotores SIERRA S.A. de C.V.
su distribuidor NISSAN

Que es lo mejor del 96
SENTRA
Y
Lucino
DE NISSAN
Admírelos en nuestra sala de exhibición
pregunte de los planes crédito y contado
no hay quién nos iguale

NISSAN
VISITENOS O LLAME
TEPIC: Insurgentes y Roble S/N, Tel, 14-81-82
ACAPONETA: 2-02-00
VISITE NUESTRO TALLER DE SERVICIO * REFACCIONES ORIGINALES

CHACHALA

Por Cuchi Cuchi

Romero, todavía director de PJE, anda con la intencion sana de regresar a su **jaula**: la **Comisión Estatal de Derechos Humanos**.

¿Cuál es la causa? Bueno, resultó que el **señor** éste de **Mora** pensó que siendo el **ave César** de la **cuicada** en el estado, podría **disponer** a su antojo de los vales de **gasolina** y otras **prebendas** más, pero se dió cuenta que eso está bajo el control del **subdirector administrativo** y que consecuentemente tendría que disciplinarse.

La **zanahoria** está a la vista de **Amado** y cerca de su boca, pero no se la puede comer porque está **manco** y se podría indigestar si lo hace.

Eso no le pareció correcto ni digno y ya empezó a **echar** pestes y centellas, pues **grita** ante sus allegados que solamente se le tiene en la dirección de la PJ como **«imagen decorativa»**.

Pero bueno, con la **«imagen decorativa»** caen las **nenorras**, ¿qué más le puede pedir a la vida? Además, el **salario psicológico** es de que ya en su **curricula** puede presumir que se llevó al **capitán** Mario López y a don **Daniel Acuña Figueroa**, todos unos **figurones** en su momento, lo que **sencíamente** le podrá servir pa' algún día **ascender** a una delegación de la PGR en cualquier lugar del país.

El asunto mientras, pues, es de que **Amado** se quiere regresar pero ya a la **Comisión Estatal de Derechos Humanos**.

* * * * *

No cabe ni la menor duda de que el mandatario nayarita, **Rigoberto Ochoa Zaragoza**, está fomentando la fuente de empleos con empresarios locales que se avientan al **ruedo** con empresas que pueden redituar a mediano y largo plazo, por lo que la **reducción de impuestos** y el pago de **derechos en el Registo Público de la Propiedad**, son una realidad donde el **ejecutivo** jala y **jala** en serio.

Es decir. Un pasado **10 de agosto** de 1995, **Ricaro Velarde Sáizar**, administrador general de la empresa explotadora de bosques denominada **«Industrial Nayarita»**, compró a un precio accesible una **«estufa»** a lo que fuera **Maderas Industrializadas de Nayarit** (MINAY), **y enterados** de la **Ley de Fomento y Desarrollo** de Nayarit, le solicitaron al gobernador **gozar** de incentivos y estímulos fiscales.

Con el **güiri güiri**, dejaron en claro que la **inversión** en **1995** de la empresa es de **tres millones de nuevos pesos**, y su actividad es la fabricación de todo tipo de puertas de madera, así como la compra de venta de madera de **pino** en esta tierra de **coras, huicholes, tepehuanos** y **mexicaneros**, donde el pino es llevado al **estufado** y de allí al procesamiento y luego su posterior **exportación**.

La explicación, pues, para que no se les cobre **impuestos** y otras cosas más fue de que **«la maquinaria que se adquirió en Estados Unidos de norteamérica, es totalmente de** vanguardia **y de alta producción, adquiriéndose posteriormente un** estufado **de madera.**

Y, recientemente, se compró parte de las instalaciones de MINAY, **principalmente donde se encuentra ubicada la** estufa de secado de madera, **con objeto de buscar la exportación de madera.**

«La capacidad de producción probable será de 400 puertas entableradas de madera.

La capacidad de estufado **es de** 40,000 **pies tabla mensualmente.**

Los empleos para el proceso de transformación son de 20 obreros, un supervisor, un jefe de producción, un jefe de mantenimiento, cuatro **estufadores»**.

Y allí quedó.

Al mes siguiente, un **26 de septiembre**, el gobernador **Rigoberto Ochoa Zaragoza,** otorga los beneficios de acuerdo a la **Ley de Fomento y Desarrollo**, pero para dos **cotorreos**: el de **Industrial Nayarita** que tiene su domicilio en Allende 288 oriente aquí en Tepic, y de la **Maderera del Norte Nayarita** con sede en la cabecera municipal de Ruiz.

En la primera otorga por **tres años** un **75 por ciento** de reducción de impuestos estatales en nóminas y en el Registro Público de la Propiedad, y en lo segundo solamente el **70 por ciento**. Aunque al administrador **Ricardo Velarde Sáizar** le hace la advertencia en el sentido de que **«los beneficios otorgados pueden cancelarse si se incurre en cualquiera de las causas de** extinción **que señalan los artículos 22, 23, 24 y 25 de** La Ley de Fomento y Desarrollo».

Así pues, mis estimados y revolucionarios **valedores**, Nayarit avanza con lo que se puede y se dispone. Avanza lento pero seguro y firme de que algún día habrá **bonanza**.

* * * * *

¡Qué cosas!, ¡qué cosas! Ahora resulta que **Héctor Béjar Fonseca** es nada más y nada menos que el **presidente propietario** del **Consejo Estatal Electoral** por un lapso de **tres años (además de que puede ser** ratificado), designándose como **presidente suplente** del mismo Consejo al **chamaco** Luis Miguel Castro Montero, y, lo que son las cosas, firmaron de **VoBo** los diputados **Ezequiel Medina Bibriesca**, **María Luisa Hermosillo González**, y el petista **Jaime Cervantes Rivera**.

De Héctor, quien la **rifó** como abogado del **ex** Juez Federal **Roberto Jasso**, ni qué decir, no pudo defender a su **cliente** y... ¡eso que importa!, hoy es **Juan Camaney** y ayer tomó café en **«La Parroquia»**, cubierto por un trajesito de **Alí**... Y en cuanto a **Castro Montero**, ¿pues de dónde **surge** este **bailador** de **plazas de toros**? Decimos que de dónde surge como pa' ser **presidente suplente** nada más y nada menos que del **Consejo Estatal Electoral**.

Lo anterior, por supuesto, es ya cosa pasada, el 5 de diciembre de este año que está por **tacarí, tacarí, tacarí, tacarí**, lo aprobaron los diputados mencionados en el Congreso del Estado.

Y ese mismo 5 de diciembre, **Ezequiel**, **María Luisa** y **Jaime**, designaron como presidente del **Tribunal Electoral del Estado** a un **talentoso** y respetable **ex** magistrado, nos referimos al jurista **Carlos Raúl Nolasco Bueno**, quien será el mero **machín** por cuatro años y puede hasta **reelegirse** si así se lo propone. ¿Que tal? Mientras que a **Héctor Altamirano Dueñas** se le da el **hueso** de **magistrado** del Tribunal Estatal Electoral.

Del **talentoso** abogado Héctor Béjar, quien es mil veces más **fregón** que **Miguel Soltero**, **Jesús Alcalá Castellón** y **Antonio Partida Valdovinos**, pues se los lleva en cuanto a **defensas** de gente del **hampa**, por ello es de que ni pa' qué polemizar, aunque en su segundo de abordo, en este caso **Castro Montero**, pues como que sí está en tela de **duda** su capacidad, ya que hace no mucho todavía cobraba **letras**.

* * * * *

Y allí en la delegación de la **Procuraduría General de la República**, ubicada por avenida Jacarandas, un **«oficial de guardia»** de la PJF, lo **transformó** el **comanche Enrique Arrrieta Silva,** representante en esta tierra de **coras, huicholes, tepehuanos** y **mexicaneros**, del **panista** Antonio Lozano Gracia. En fin.

Se oye el **gritote** animalesco y mu similar a eso de **vecindario**, consistente en un **«¡eeeeeeyy, eeeeeeyy, ¿a dónde va? Un momento. Yo soy el oficial de guardia y antes de pasar a donde vaya tiene usted que anunciarse. Primero, cuál es su nombre, con quien va y su asunto»**.

La identificación del **reportero** que cubre la **fuente** es de inmediato. Pero eso no importa.

El agente de guardia que dijo apellidarse **Negrete** y que mide lo de un **orangután** pasa a la oficina del que le gusta el **uisqui**, en este caso **Sergio Acero**.

Este le da la venia de que sí, que sí se puede. El **guardia** se comunica con la Ministerio Público y ahora sí ya le permiten el paso al reportero. Así el detalle.

No quiero ni imaginar al delegado de la PGR, **Enrique Arrieta**, cuando llega cargado de libros, despeinadón, desfajadón y con un cigarro en la boca, pareciendo todo, menos el **Juan Camaney** de la PGR en la **entidá**, y parado en seco. «**¡Eeeeeeyy, eeeeeeyy!, ¿a dónde va? Un momento. Yo soy el oficial de guardia y antes de pasar a donde vaya tiene usted que anunciarse**...»

¡**Cháachala**!

TEPIC

PROGRAMACION PARA EL DIA DE HOY SABADO 16 DE DICIEMBRE

07:00 NATIONAL GEOGRAPHIC
08:00 PIN PUM PAPAS Infantil
09:00 CHARRERIAS
10:00 GENERACION X SABATINO Entreteniemitno juvenil
11:00 ORALE PRIMO Musical Grupero
12:00 LOS EWOKS Caricaturas
12:30 LOS SUPERSONICOS Caricaturas
13:00 UNA TARDE MAGICA infantil
14:30 THUNDERCATS Caricaturas
15:00 PATO AVENTURAS Caricaturas
16:00 PELICULA ESPECIAL DEL 5 Presenta
18:00 PELICULA ESPECIAL II Presenta
20:00 PELICULA ESPECIAL III Presenta
22:00 DE SOL A SOL Entretenimiento Juvenil
23:00 FUNCION DE GALA Presenta

PROGRAMACION SUJETA A CAMBIOS DE ULTIMA HORA

El Canal de Tepic...

a burócratas capacitados

- Fueron entregados 876 diplomas a quienes terminaron alguno de los cursos de capacitación ofrecidos recientemente

Por MANUEL RUEDA

Tepic, Nay.- Durante la entrega de reconocimientos a quienes recibieron diversos cursos de capacitación, el gobernador del estado Rigoberto Ochoa Zaragoza, hizo un enérgico llamado a sus trabajadores para que a base de capacitación y servicio al pueblo, logren eliminar la mala imágen que se tiene de la burocracia estatal.

Luego de que fueran entregados los respectivos reconocimientos y diplomas a 876 trabajadores, el titular de la Secretaría de Finanzas Gilberto Martínez López agradeció la colaboración tanto de la Universidad Autónoma de Nayarit (UAN) como del Instituto Tecnológico de Tepic (ITT) en la capacitación de los trabajadores para incrementar su eficiencia.

En su oportunidad, Ochoa Zaragoza dijo a los burócratas reunidos en Casa de Gobierno, que "es innegable que en toda relación laboral, el valor más trascendente es el factor humano aunque esta interpretación no debe ser tomada como un arma para que se exijan prevendas sólo por hacerlo sino demostrarlo en base a la productividad".

Agregó que en muchas ocasiones, el pueblo que recibe un mal servicio o atención, emplea más la palabra burocracia con la intención de herir suceptibilidades o de calificarla peyorativamente pero, "la burocracia es el valor humano y la burocratización es la perversión de lo que esta debe ser".

Dijo finalmente, que la capacitación y la productividad, son un binomio inseparable en cualquier relación laboral pero, "es más entre las personas que en su trabajo diario están en contacto directo con el público que acude a las ventanillas para requerir algún servicio".

Finalmente, Ochoa Zaragoza aprovecho la ocasión para dar la felicitación navideña a los burócratas aunque reconoció que "la felicitación no se puede decir con mucha propiedad cuando hay carencias y angustias económicas y sin embargo, yo tengo la seguridad de que los años por venir no estarán exentos de dificultades pero sí se que serán mejor que este".

En tiempo pagó el Consejo Municipal de BADEBA los aguinaldos

Por LOURDES VAZQUEZ

Tepic, Nay.- Los casi 200 empleados del Ayuntamiento de Bahía de Banderas recibieron oportunamente el pago de las prestaciones de Ley, mismos que la Tesorería del municipio entregó el pasado lunes con la suma de un millón de nuevos pesos. La presidenta del Consejo Municipal de Bahía de Banderas, Julia Palma Cortés, informó que no existió ningún problema en la otorgación de los aguinaldos, ya que se entregaron antes de la fecha prevista conforme al acuerdo establecido entre el Sindicatos de Burocrátas y las autoridades de BABA.

Julia Palma dijo que se les pagó la cantidad concerniente a 60 días de salario, así como sus respectivos sueldos quincenales, advirtiendo que la morosidad en las liquidaciones de las prestación a los trabajadores de base y confianza se previó con ahorros de capital y organización, añadió.

Explicó que algunos de los trabajadores municipales salieron a vacacionar este viernes y volverán hasta los primeros días de enero, sin embargo, indicó que para continuar prestando el servicio a la población se contempló un grupo de empleados que encabezarán una guardia durante la temporada decembrina.

Enrique Echevarría, nuevo presidente de CANACINTRA-Nayarit

• Sustituye en el cargo a José Luis Gutiérrez Muro

POR CESAR RODRIGUEZ

Tepic, Nay.- En un ambiente de unidad y respeto, industriales afiliados a la delegación Nayarit de la Cámara Nacional de la Industria de la Transformación (CANACINTRA), celebraron elecciones este viernes para nombrar al presidente del Consejo Directivo para el ejercicio social 1995-1996, siendo el empresario Enrique Echevarría Domínguez el distinguido para presidir los destinos de esta cámara.

Echevarría Domínguez sustituye en el cargo a José Luis Gutiérrez Muro, quien representó a los pequeños, medianos y grandes industriales de Nayarit los dos últimos años en forma entusiasta.

Antes, Gutiérrez Muro presentó el informe de las actividades desarrolladas durante el período comprendido del primero de diciembre de 1994 al 30 de noviembre de 1995, donde habló de los esfuerzos que ha hecho la Cámara por sus asociados para enfrentar la crisis económica que México ha vivido los últimos doce meses.

El resto de la mesa directiva quedó integrada por Florencio Gutiérrez López como primer vicepresidente, Roberto Prado Medina como secretario y José Miguel Gutiérrez Muro como tesorero.

De la misma forma se nombró a Hernán González, José Vicente Romero, José Luis Gutiérrez, Rolando Rincón y Enrique Echevarría como delegados ante la LV Asamblea General Anual y extraordinarias.

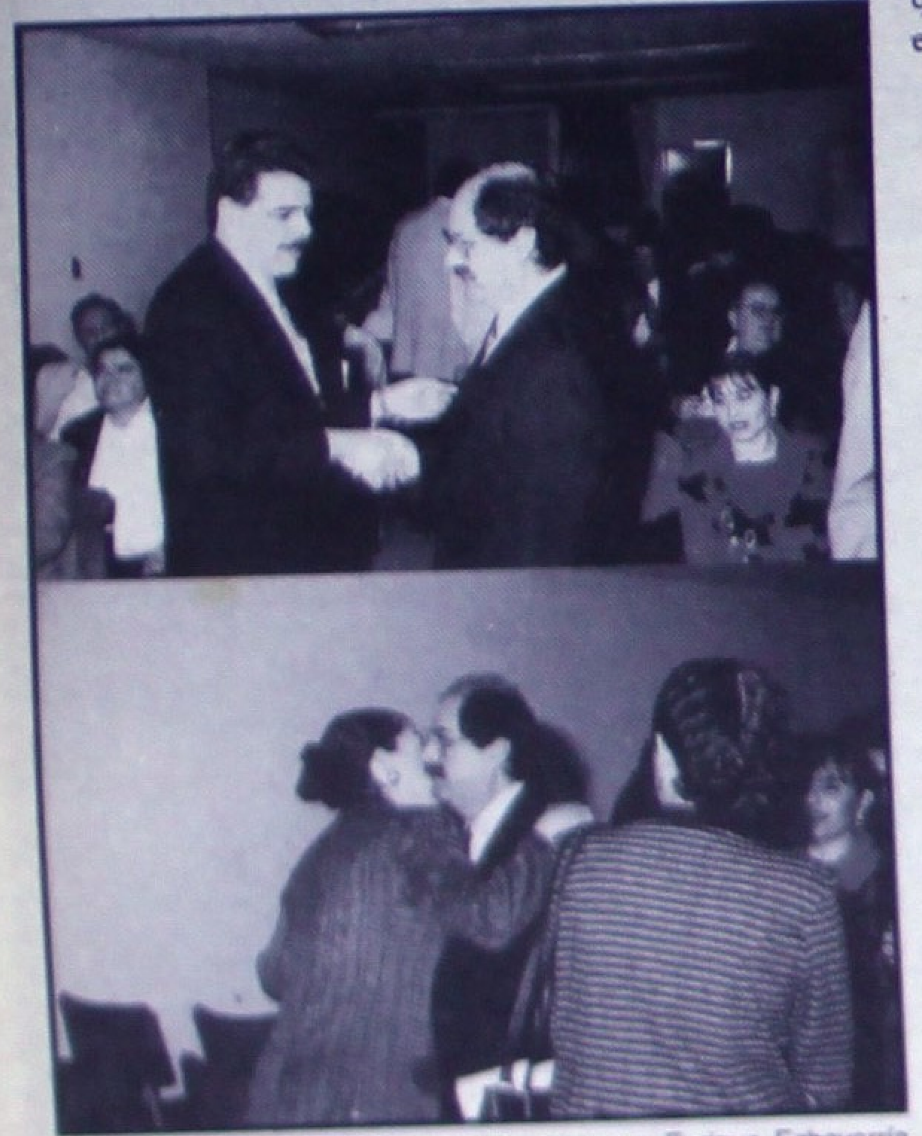

Arriba, José Luis Gutiérrez Muro, entrega a Enrique Echevarría Domínguez, la representación de CANACINTRA, ayer por la noche, luego de que el segundo de los mencionados fuera electo por unanimidad. **Abajo, el nuevo presidente de CANACINTRA** es felicitado por su familia.(Fotos: Oswald Lozano\Meridiano)

Pretenden que empresarios nayaritas cambien de mentalidad

Por MARCOS TRUJILLO

Siempre en busca de la excelencia, y de una mejor productividad, en nuestra ciudad ha surgido un concepto nuevo en cuanto a la capacitación empresarial. Tomando como premisa que en nuestros tiempos la competitividad en el país está basada en la calidad de la capacitación de nuestro conglomerado laboral, nace el Instituto de Capacitación Empresarial de Nayarit, el cual tiene como objetivo primordial conseguir un cambio en la mentalidad laboral de las empresas, comenzando desde la raíz, o sea desde los mismos empresarios.

A ese respecto, Meridiano de Nayarit visitó las instalaciones del Instituto de Capacitación, donde platicamos con el C.P. Carlos Sánchez Vega, Coordinador de vinculación del instituto, el cual explicó el origen y meta que se persigue con la capacitación empresarial.

La inquietud nace en el Fondo de Fomento para el desarrollo de Microempresas, ya que se ha dado cuenta de que aparte del soporte financiero, se requiere de capacitación.

Pero no se habla de una capacitación general, sino una enseñanza más especializada, para poder competir a nivel nacional e internacional.

Los productos que consumimos los nayaritas no solo son elaborados en nuestra ciudad, sino que se realizan en otras partes de la república y del mundo.

Aprobaron diputados Ley de Ingresos y presupuesto de egresos

• Rindieron protesta ante el pleno legislativo los integrantes del CEE y TEE

• Aceptada la convocatoria a elecciones para diputados y ayuntamientos en 1996

POR CESAR RODRIGUEZ

Tepic, Nay.- En la sesión del Congreso del Estado de este viernes, el pleno legislativo tomó protesta a los integrantes del Tribunal Electoral del Estado (TEE), encabezados por su presidente Raúl Nolasco Bueno, y a los del Consejo Estatal Electoral (CEE), que presidirá Héctor Manuel Bejar Fonseca, quienes entrarán en funciones en los primeros diez días de enero.

También se tomó protesta a Carlos Ramón Menchaca Díaz del Guante, quien fue designado como presidente del Patronato Administrador del impuesto del 10 por ciento que el gobierno otorga a la Universidad Autónoma de Nayarit (UAN). En la misma sesión, los diputados de la XXIV Legislatura aprobaron por unanimidad la Ley de Ingresos y el Presupuesto de Egresos del estado de Nayarir para 1996.

También por unanimidad, los legisladores aprobaron cinco decretos más, entre ellos la reforma a la Ley de Presupuestación, Contabilidad y Gasto Público del Estado, el proyecto para la distribución de participaciones federales a los ayuntamientos y el Convenio de Adhesión al Sistema de Coordinación Fiscal celebrado entre la Secretaría de Hacienda y el Gobierno de Nayarit.

También se discutió y aprobó la convocatoria a elecciones ordinarias para diputados al congreso local y ayuntamientos para las elecciones de 1996, con lo que se abre el proceso electoral del próximo año.

Espera el SUTSEM respuesta positiva de Finanzas a incrementos

• Según Soria Jiménez, las pláticas iniciaron en plena armonía por lo que ya se logró la integración de la agenda

Por MANUEL RUEDA

Tepic, Nay.- Para el dirigente del Sindicato Unico de Trabajadores al Servicio del Estado y los Municipios (SUTSEM) Fernando Soria Jiménez, el inicio de las pláticas que se llevan a cabo con el titular de la Secretaría de Finanzas Gilberto Martínez López y que redundarán en las condiciones salariales de 1996, es totalmente cordial.

Indicó el entrevistado, que por el momento las autoridades que manejan el erario estatal, "están mostrando una gran disposición para dar respuesta a cada uno de los puntos que de manera inicial hemos planteado a nombre de los trabajadores para la agenda".

Soria Jiménez, agregó que los primeros puntos de la discusión ya están sobre la mesa por lo que se espera que a principios de enero de 1996 "ya contemos con algunos acuerdos tal y como nos lo pidió el gobernador del estado".

Manifestó que hasta el momento la disposición tanto de la Secretaría de Finanzas como del Comité Ejecutivo del SUTSEM y los propios trabajadores, "tenemos confianza en que llegaremos a algunos acuerdos sustanciosos que beneficien a nuestros compañeros".

Finalmente, Soria Jiménez Explicó que dentro del paquete de solicitudes que se presentará y que ya fue consensado con las bases, "tenemos el incremento salarial, así como la revisión de las prestaciones adicionales al mismo y las prestaciones que se reciben en una sola emisión cada año".

UNIVERSIDAD DEL ALICA

Incorporada a la SEP y a la SEC del Estado

PREPARATORIA

Escolarizada y Abierta en tan sólo año y medio.

LICENCIATURAS

En sólo cuatro años
Se cursa en Sistea Escolarizado y Semi- Escolarizado.

LIC. EN CIENCIAS DE LA COMUNICACION
LIC. EN ADMINISTRACION DE EMPRESAS
LIC. EN ADMINISTRACION PUBLICA
LIC. EN DERECHO
LIC. EN CONTADURIA PUBLICA Y AUDITOR
LIC. EN EDUCACION FISICA Y CIENCIAS DEL DEPORTE

POSTGRADO EN DERECHO:
* PENAL * FISCAL * CIVIL * MERCANTIL * AMPARO

PARA SU COMODIDAD CAMPUS UNIVERSITARIO EN:
Tepic, Bucerías, Acaponeta, Ixtlán del Río, Santiago Ruíz

¡Somos la mejor opción Universitaria en Nayarit!
¡COBRAMOS LAS MISMAS CUOTAS DE 1994!

EXCELENCIA Y PRESTIGIO

INFORMES EN LOS TELEFONOS. 91(321) 4-03-07. 4-04-62
FAX: 91(321) 2-15-44 O ACUDE A NUESTRAS NUEVAS INTALACIONES EN DESDRE NO. 101 COL. NUEVA ALEMANIA (JUNTO A CAFE COMBATE).
Tepic de Nervo, Nayarit.

CINEMAS INSURGENTES

SALA 1
Horario: 4:00, 6:00, 8:00 y 10:00
GRANDIOSO ESTRENO

Teléfono 2-21-80 y con estacionamiento

SALA 2
Horario: 4:00, 6:00, 8:00 y 10:00
GRANDIOSO ESTRENO

JADE
ALGUNAS FANTASIAS VAN DEMASIADO LEJOS...
LINDA FIORENTINO, DAVID CARUSO, CHAZZ PALMINTERI

DULCES BRACHS A GRANEL CON UN 30% DE DESC.

TODA LA LINEA DE TOSTADAS BLANCAS CON UN 30% DE DESC

BOTAÑAS Y CACAHUATES SABRITAS Y BARCEL CON UN 30% DE DESC

WONDER TODOS LOS PRODUCTOS EXCEPTO BARRA DE PAN BLANCO CON UN 30% DE DESC.

PAPEL higiénico delsey c/4 pzas. de N$ 4.65 a N$ 3.95
HARINA pronto de 800 grs. p/hot cakes de N$ 8.19 a N$ 6.55
GALLETA sand. combinado gamesa de 800 grs. de N$ 10.50 a N$ 7.65

CHILES JAL. R/VERDES DEL MONTE 200 GRS. DE N$ 1.60 A N$ 1.29
JUGOS Y NECTARES JUMEX LATA 350 ML. DE N$ 2.35 A N$ 1.85
SALSA CASERA ROJA MEXICANA HERDEZ 210 GR DE N$ 1.99 A N$ 1.65

GALLETA surtido navidad gamesa de 800 grs. de N$ 11.50 a N$ 9.55
ATOLE de maizena todos sabores dureyea sobre s/50 grs. de N$ 1.40 a N$ 1.10
SOPA en pasta knorr de 100 grs. de N$ 3.20 a N$ 2.55

DETERGENTE ARIEL GTE. DE KILO DE N$ 7.95 A N$ 6.85
MOLE en pasta doña maria de 245 grs. de N$ 6.90 a N$ 5.35

ENSALADA de legumbres herdez de 450 grs. de N$ 4.45 a N$ 3.85
FRIJOL refrito rancherita de 234 grs. de N$ 3.70 a N$2.85
BEBDIDA todos sabores athletes choice de 33.8 oz. de N$ 6.90 a N$ 2.55
KERMATO kern's de 350 ml. de N$ 3.85 a N$ 2.85
CHOCOLATE Ibarra de 540 grs. de N$ 9.95 a N$ 7.55
MEDIA CREMA nestlé de 225 grs. de N$ 5.40 a N$ 4.65
SEVILLETAS blanca lys c/250 pzas. de N$ 6.65 a N$ 5.35

CALDO DE POLLO KNORR SUIZA 225 GRS. DE N$ 9.15 A N$ 7.95
MAYONESA No. 16 HELLMAN'S DE 400 GRS. DE N$ 9.90 A N$ 7.35
CERVEZA importada schlitz y old milwaukee c/6 pzas. de N$ 16.50 a N$ 14.35

PASTA P/SOPA YEMINA 200 GRS. DE N$ 1.35 A N$ 1.10
CERVEZA importada strohs c/6 pzas. de N$ 17.50 a N$14.95
ACEITE de cartamo dovsa de litro de N$ 7.95 a N$ 7.15
CEREAL quick nestle de 380 grs. de N$ 11.20 a N$ 8.95

DE KELLOG'S DE 500 GRS. DE N$ 10.59 A N$ 8.95
GERBER CON UN 30% DE DESC.
AGUA MINERAL etiqueta azul c/6 pzas. de N$ 10.70 a N$ 7.95
BEBIDA tropical santa mónica de galón de N$ 6.95 a N$ 4.75
SALSA CATSUP DEL MONTE 225 GRS. DE N$ 3.99 A N$ 2.85
JABON BLANCO Y ROSA GDE. ZOTE 400 GRS. DE N$ 3.30 A N$2.75
PURE DE TOMATE COND. DEL FUERTE 210 GRS. DE N$ 1.65 A N$ 1.35

FRUTAS Y VERD.

TOMATILLO DE HOJA KILO DE N$ 3.69 A N$ 2.59
ZANAHOARIA FRESCA KILO DE N$ 2.55 A N$ 1.25
CALABAZA americana kilo de N$ 3.68 a N$ 1.95
CEBOLLA morada kilo de N$ 5.90 a N$ 3.45
NUEZ con cascara kilo de N$ 28.00 a N$ 19.90
CHILE pimiento morrón kilo de N$ 7.10 a N$ 3.29
JICAMA de agua kilo de N$ 2.10 a N$ 1.25
MANZANA golden kilo de N$ 9.50 a N$ 6.95
PEPINO verde kilo de N$ 1.69 a N$ 0.55
PIÑA esmeralda kilo de N$ 2.89 a N$1.85
TOMATE saladez kilo de N$ 7.90 a N$ 5.79

PANADERIA

PAN c/queso y chile de N$ 5.00 a N$ 4.70
PAN de barra integral de N$ 3.75 a N$ 3.50
COLCHONES bolsa c/12 pzas. de N$ 2.50 a N$ 2.20

COCINA

POLLO a la italiana de N$ 19.00 a N$ 16.50
SPAGUETTY con mantequilla kilo de N$ 6.00 a N$ 4.40
COCHINITA pibil kilo de N$ 32.50 a N$ 28.90
CASUELA casera kilo de N$ 21.50 a N$ 18.50

F. DE SODAS

PASTEL sabores surtidos pieza de N$ 3.50 a N$ 2.70
TORTA de jamon c/queso pieza de N$ 5.50 a N$ 4.90

VINOS

BRANDY Don Pedro 700 ml. de N$ 34.90 a N$ 31.90
BRANDY Viejo Vergel litro de N$ 31.80 a N$ 28.90
VODKA wiborowa 750 ml. de N$ 54.90 a N$ 49.90
RON añejo bacradi 750 ml. de N$ 29.90 a N$ 28.90
GINEBRA oso negro 1750 ml de N$ 36.20 a N$ 31.90
ROMPOPE la holandesa 750 ml. de N$ 12.90 a N$ 11.50
JEREZ etiq. roja valle redondo litro de N$ 11.80 a N$ 9.90
RON baraima solera 750 ml. de N$ 82.90 a N$ 67.90
AMARETTO disaronno c/copas 375 ml. de N$ 66.90 a N$ 61.90
VODKA oso negro litro de N$ 21.20 a N$ 18.90
TEQUILA arenita litro de N$ 9.90 a N$ 8.60
BRANDY PRESIDENTE DE 940 ML. DE N$ 29.90 A N$ 28.90
TEQUILA blanco cuervo 1750 ml. de N$ 37.50 a N$ 32.90
LICOR cafe kalhua precolombino 750 ml. de N$ 31.75 a N$ 29.90
PRESIDENCOLA canastilla c/6 pzas. de N$ 20.90 a N$ 18.90
TEQUILA Herradura reposado 750 ml de N$ 72.90 a N$ 68.90
BRANDY Don pedro 940 ml. de N$ 42.80 a N$ 39.90
CARIBE cooler sabores surtidos c/4 pzas. de N$ 16.45 a N$ 13.90
TEQUILA real hacienda reposado litro de N$ 58.90 a N$ 49.90
LICOR de naranja controy litro de N$ 25.90 a N$ 23.90
VINO blanco liebfraumich wilhelm schoeder 750 ml. de N$ 26.90 a N$ 22.90
VINO blanco blanc de blancs sichel 750 ml. de N$ 36.90 a N$ 31.90
VINO blanco y tinto padre kino litro de N$ 11.40 a N$ 9.90
VINO tinto cabernet sauvignon santo tomas 750 ml. de N$ 38.90 a N$32.90
WHISKY passport 750 ml. de N$ 82.90 a N$ 76.90
WHISKY Johnnie Walker etiq. negra 750 de N$ 199.00 a N$ 186.90
WHISKY Chivas regal 750 ml. de N$ 213.90 a N$199.90
RON Baraima añejo 750 ml. de N$ 36.50 a N$ 29.90

LIBROS

PEQUEÑO instructivo de la Vida best seller Edivisión de N$ 16.50 a N$11.90
PAQUETE c/3 pzas. 2 libros para colorear y un rompecabezas de Fernandez Editores de N$ 29.90 N$ 14.90
SANDWICHERA Moulinex mod. T-90 de N$ 205.00 a N$ 179.90
SUPER NINTENDO SUPER SCOPE 6 C/BASUCA DE N$ 1295.00 A N$ 1100.00

ENS. MENORES

PLANCHA Black & Decker vapor y rocio mod. PVR-040 de N$ 129.00 N$109.00
LICUADORA Phillips 2 vel mod. HR-2835 de N4 189.00 a N$ 159.00
CAFETERA eléctrica Proctor silex p/10 tazas A-607 de N$ 189.00 a N$169.00
BATIDOR Braun multipractic mod MR310/30 de N$ 126.90 a N$ 94.90
RADIO reloj despertador Nakasaki mod. 4477 de N$ 124.90 a N$ 99.90

PESCADOS

FILETE de manta seca kilo de N$ 14.90 a N$ 9.90
CALAMAR gigante kilo de N$ 7.50 a N$ 4.49
FILETE de mojarra chico kilo de N$ 12.90 a N$ 7.50

CABALLEROS

CALCETIN de acrilán para caballero varios col unitalla de N$ 7.90 a N$ 5.90
PLAYERA de algodón p/caballero v/col. T:CH-M-G-XL de N$ 49.90 a N$ 29.90
JUEGO de pants para caballero varios col T:CH-M-G de N$ 89.90 a N$49.90
TRUZA de algodón para caballero T:CH-M-G de N$ 7.90 a N$ 5.90

NIÑAS

FALDA de lana para niña varios colores T:4-12 de N$ 59.90 a N$ 39.90
JUEGO de pants para niña varios colores T:4-12 de N$ 89.90 a N$ 69.90
PLAYERA manga larga para niña varios col T:4-12 de N$ 29.90 a N$ 14.90
OVEROL de mezclilla para niña varios col T:4-12 de N$ 59.90 a N$ 39.90

DAMAS

BLUSA estampada manga larga para dama varios col T:CH-M-G de N$ 59.90 N$34.90
JUEGO de pants para dama varios colores T:CH-M-G de N$ 79.90 a N$ 49.90
CHALECO de acrilán para dama varios col T:CH-M-G de N$ 69.90 a N$49.90
PANTALON deportivo para dama varios col T:CH-M-G de N$ 49.90 a N$39.90

NIÑOS

PANTALON de mezclilla para niño T:6-12 de N$ 59.90 a N$34.90
MAMELUCO de algodón para niño T:6-12 de N$ 69.90 a N$ 49.90
CAMISA de algodón para niño varios col T:6-16 de N$ 39.90 a N$ 24.90
CHAMARRA de algodón para niño varios modelos T:6-12 de N$ 119.90 a N$ 79.90

TELAS

TAPETE pie de cama varios mod y colores de N$ 19.90 a N$ 17.90
ENCAJE navideño varios colores de N$ 2.90 a N$ 1.60

BLANCOS

SECADOR para manos varios colores de N$ 9.90 a N$ 6.90
CORTINA de 1.80 x 1.80 para baño varios modelos y col de N$ 19.90 a N$15.90
COBERTOR varios colores y fig de N$ 159.90 a N$ 125.90
COBERTOR San Marcos tam. matrim varios colores y fig de N$ 179.90 a N$ 139.90
COBERTOR San Marcos tam. queen-size varios col y fig de N$ 229.90 a N$199.90
COBERTOR San Marcos tamaño king-size varios col y figuras de N$ 269.90 a 219.90

BEBES

VESTIDO de pana para bebé varios modelos T.1-3 de N$ 59.90 a N$ 39.90
SWEATER de acrilán para bebé varios modelos y de N$ 79.90 a N$ 49.90
CAMISA de franela para bebé varios modelos y col T:1-3 de N$ 39.90 a N$ 24.90
PANTALETA poli-alg. para bebé varios colores T:1-3 de N$ 4.90 a N$ 3.90

TODAS LAS CALCETINES Y TOBILLERAS MCA. BARBIE Y DISNEY CON UN 40% DESC.

PERF. FINA

COLONIA Stefano 50 ml. de N$ 34.80 a N$ 25.90
AFTER SHAVE Jovan musk 110 ml. de N$ 62.90 a N$ 46.90
EAU DE TOILETTE cate de 3.0oz de N$ 159.90 a N$99.90
EAU DE TOILETTE Exclamation de 100 ml. de N$ 259.00 a N$ 149.00
EAU DE COLOGNE Caesars for men 120 ml. de N$ 175.00 a N$ 135.00

REGALOS

RELOJ de pared varios modelos de N$ 44.90 a N$ 34.90
LLAVERO zodiaco hickok octagonal 2 vistas de N$ 39.90 a N$ 29.90

TODOS LOS ARTICULOS NAVIDEÑOS COMO SON: LUCES, GUIRNALDAS, ESFERAS, CORONAS, FIGURAS DE LUZ PARA JARDIN, ETC. CON UN 40% DE DESC

CAMA automóvil little modelo 7222 de N$ 1100.00 a N$ 799.00
SILLON infantil de plastico colores surtidos de N$ 26.50 a N$21.90

TODAS LAS VAJILLAS INFANTILES DE LA MARCA PECOWARE CON UN 50% DE DESC.

SALCHICHONERIA

JAMON americano fud kilo de N$ 32.40 a N$ 22.75
JAMON de pavo fud kilo de N$ 33.45 a N$23.90
SALCHICHA de pavo fud kilo de N$ 20.75 a N$14.50
PASTEL pimiento fud kilo de N$ 16.95 a N$11.55
SALCHICHA viena duby kilo de N$ 10.90 a N$ 6.95
JAMON americano duby kilo de N$ 20.69 a N$15.50
MORTADELA t/americano duby kilo de N$ 10.90 a N$ 6.95
PASTEL mosaico duby kilo de N$ 10.90 a N$ 9.15
SALCHICHA HOT-DOG FUD KILO DE N$ 18.69 A N$ 13.50
CHORIZO CANTIMPALO FUD KILO DE N$ 23.90 A N$. 15.90
QUESO asadero la pastora kilo de N$ 27.90 a N$ 21.50
YOGHURT burnett fresa/durazno a granel kilo de N$ 7.25 a N$ 5.75
MARGARINA burnett pz. 1/800 grs. pieza de N$ 12.80 a N$10.45
MARGARINA burnett 1/90 gr. pieza de N$ 1.65 a N$ 1.35
MANTEQUILLA ranchera burnett 1/250 gr. pieza de N$ 5.90 a N$ 4.89
QUESO cotija pionero kilo de N$ 18.90 a N$ 12.90
JAMON york san antonio kilo de N$ 34.90 a N$ 26.90
SALCHICHA pavo san antonio kilo de N$ 14.75 a N$ 11.65
BOLONIA de pavo san antonio kilo de N$ 14.50 a N$ 9.95
BOTANA preparada de carnes frias kilo de N$ 19.90 a N$ 13.90

CARNES

RIÑON de res kilo de N$ 6.59 a N$ 5.79
TRIPA de res kilo de N$ 9.90 a N$ 6.49
PATA de res kilo de N$ 8.90 a N$ 7.99
PANCITA de res kilo de N$ 6.59 a N$5.99
Aparte su Pavo con solo 20% de anticipo
MANITAS de puerco kilo de N$ 6.90 a N$ 5.90
POLLO empanizado kilo de N$ 10.90 a N$ 9.90
ESPINAZO de puerco kilo de N$ 5.90 a N$ 5.29

HOGAR

BUDINERA No. 26 de peltre dec surt. marca tres a N$ 24.90
VAJILLA de 52 pzas. de porcelana china de import. de N$ 235.00 a N$189.00
SARTEN N. 22 DE PELTRE DE C. Mc. TRES DE N$ 14.90 A N$ 11.90
JUEGO jarra 16 vasos decorado frutas mod. 1693 crisa de N$ 64.90 a N$ 57.90
OLLA CXA No. 22 c/t de peltre dec. surtido marca tres de N$ 34.90 a N$ 29.90

VARIEDADES

SANDALIA económica cruzada, brasileña y panameña T-22 al 31 de N$ 5.90 a N$ 4.90
LONA de nylon multiusos de 3.05 x 3.66 mts. v/col de N$ 49.90 a N$ 36.90
FORRO de nylon p/cubrir auto mod. AO650826 de N$ 139.00 a N$ 97.00
JUEGO c/desarmador y cuatro puntas cambiables mod. T502121B de N$ 14.90 a 10.90
PINZA para plomero de 10" mod. UH15003B de N$ 28.90 a N$ 23.90
CERA liquida p/autos twax finish de 473 ml. de N$ 39.90 a N$ 24.90

ACC. DE BEBES

BIBERON transplastico decorado evenflo de 240 ml. de N$ 8.95 N$ 6.95
MESITA infantil de plastico colores surtidos de N$ 26.50 a N$ 21.90
PORTABEBE prinsel koala de luxe mod. 724B de N$ 164.90 a N$ 149.00
COLUMPIO avion little tikes mod. 4010 de N$ 210.00 a N$ 159.00
CAJA para juguetes balón littele tikes mod. 4515 de N$ 299.00 a N$239.00
ORGANIZADOR para Jugetes tikes mod. 4386 a sólo N$539.00
CAMA cabaña little tikes mod. 7223 de N$ 1100.00 a N$ 799.00

PERF. POPULAR

SHAMPOO D'Arcy 2x1 473 ml. p/todo tipo de cabello de N$ 10.50 a N$ 9.45
SHAMPOO y elseve balsam 250 ml. loreal de N$ 14.45 a N$ 9.75
DESODORANTE roll-on obao 65 grs. aromas surt de N$ 9.85 a N$ 6.75
SPRAY aerosol caprice 300 grs. p/todo tipo de cabello de N$ 12.45 a N$ 7.25
DESENFRIOL-ITO con 24 grageas de N$ 5.90 a N$ 4.25
TALQUERA desodorante c/borla 142 grs. maja de N$ 26.95 a N$ 22.90
TINTE imedia a la crema tonos surt loreal de N$ 28.95 a N$ 22.75
CREMA sólida nivea tarro 390 grs. tamaño gig de N$ 27.45 a N$ 21.90

DISCOS

CASSETTE Musivisa "Navidad de los pobres" con Los Tigres del Norte de N$ 29.90 a N$ 24.90
CASSETTE Emi "Navidad con las ardillitas" de N$ 24.95 a N$ 18.90
CASSETTE Musivisa "Navidad de las estrellas" de N$ 26.90 a N$ 21.90
CASSETTE Continental c/música instrumental norteña. ranchera de N$ 9.90 a N$ 6.90

SABADO 16 DE DICIEMBRE

Ley

Más Cosas a Mejores Precios

OFERTAS VALIDAS SABADO DOMINGO Y LUNES

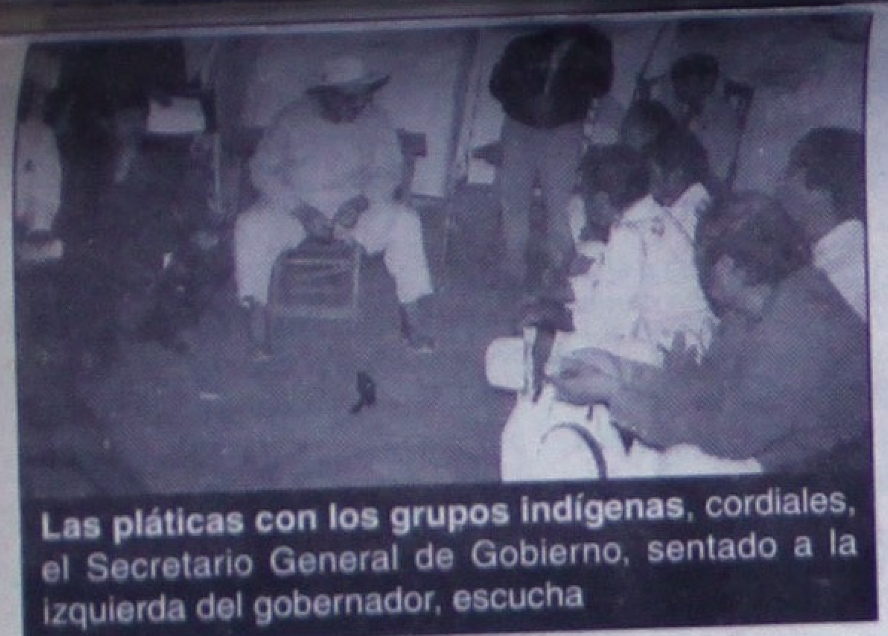

Las pláticas con los grupos indígenas, cordiales, el Secretario General de Gobierno, sentado a la izquierda del gobernador, escucha

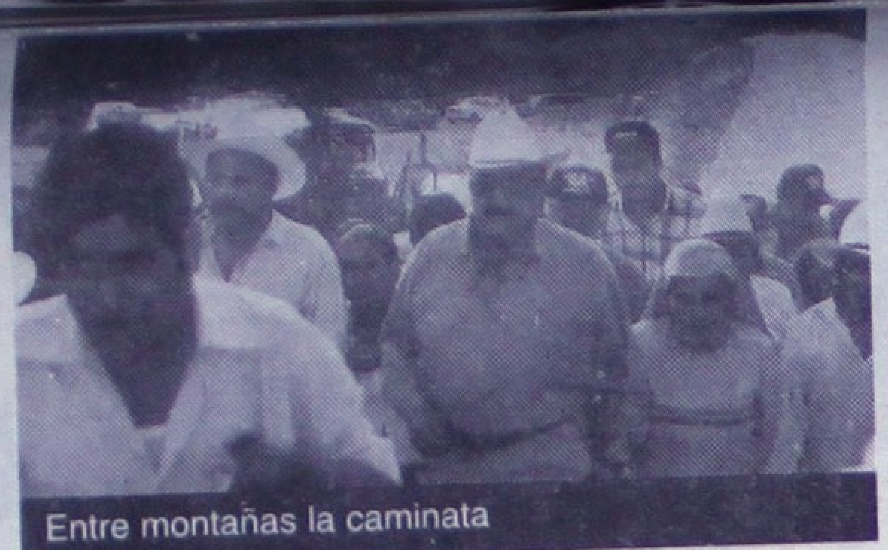

Entre montañas la caminata

Un tirito en la sierra

Entre la montaña y los grupos étnicos

Por JOSE TRINIDAD ESPINOSA MARTINEZ
Especial MERIDIANO

• Gira del Gobernador por la sierra

(Segunda de dos partes)

Rumbo a El Naranjo, la vegetación empezó a cambiar al igual que el clima; en este pueblo, bajo unos árboles y a un lado del arroyo, las mujeres sirvieron unos tacos de queso, huevo y frijol en tortillas recién hechas, y como en la cita bíblica de la multiplicación de los panes, los tacos alcanzaron para darle de desayunar a toda la población. Alguien iba a servir leche, pero en un gesto de humanismo característico del gobernador, dispuso que ésta se dejara para los niños indígenas de la comunidad. Con la entrega de becas dieron por terminada su visita al Naranjo y se trasladaron a San Miguel del Zapote, Santa Cruz del Guaybel, La Cumbre y Mesa del Nayar. La nota principal estuvo a cargo de los niños que representaron rondas, cantos y bailables en honor del gobernador y su comitiva.

Camino a San Miguel del Zapote, en donde la carretera asemeja una interminable subida a lo más alto de la sierra del Nayar, la totalidad de una pequeña comunidad: La Ciénega, ya en el municipio de El Nayar, 228 personas, entre adultos y niños, interceptaron el convoy del gobernador y lo invitaron a visitar la población, en la que junto con el profesor Neftalí, supervisó la escuela y la construcción del Juzgado; aquí intervino el encargado del despacho de la Secretaría de Obras Pública, ingeniero Méndez Blancas; mientras tanto, los niños corrían por las veredas saliendo siempre adelante de la comitiva.

En el corazón de la sierra, cerca de la población de Santa Cruz del Guybel, el autobús avanzó por un camino sinuoso, de cañadas profundas y barrancas que acalambraron hasta el que se decía el más "machito". En esta zona el bosque se compone de coníferas, de altos y frondosos pinos que dan un clima frío a la región.

Antes de llegar a la población, en un cruce del camino, las poblaciones del Sauce, el Maguey, Las Hormigas y Las Glorias, los saludan a su paso. De Santa Cruz del Guybel se trasladaron a La Cumbre, lugar que para muchos era algo parecido a la cima del mundo, el punto geográfico de Nayarit más cercano al cielo. Allí, el ingeniero Rafael Sarmiento, de la SCT, dio un informe de la situación que guarda la construcción de la carretera Ruiz-Zacatecas, y ofreció una comida que después de la intensa jornada subiendo y bajando montañas, caminando brechas y lomas y tragando polvo, a los servidores públicos les supo a maná de dioses.

La vista del paisaje era tan hermosa, que todos, sin excepción, optaron por tomarse fotografías, teniendo al fondo el Picacho que aparece en la parte alta del centro hidroeléctrico de Aguamilpa, y ésto trae a colación la presencia en la gira, del ingeniero Gerardo Siller, de la CFE. En este sitio, como si fuera fotógrafo de plazuela, todos quisieron retratarse con el gobernador, y no faltó quien dijera que se hiciera como los políticos gringos, que cobran a todo aquel que se quiera tomar una fotografía a su lado.

El traslado a Mesa del Nayar, hora y media de accidentado camino de terracería transcurrió en franca camaradería, el propio auxiliar del gobernador, el "Popis" Varela y Adrián Avendaño, de la SAG, fueron el alma de la travesía; porras y hurras hasta rechiflas dirigidas por el jefe de ayudantes, Paco Salazar, enmarcaron la fraternal convivencia. El arribo a Mesa del Nayar se hizo enmedio de la oscuridad, misma que se rompió cuando de todos lados aparecieron grupos de pobladores dando una entusiasta bienvenida al mandatario nayarita. En ese mismo instante se improvisa una reunión de trabajo, pues todo el pueblo se encontraba presente, saludando a "Rigo". Los problemas que se expusieron fueron los relacionados con la energía eléctrica y el agua; y tan es un problema el agua, que nadie se pudo bañar, pues el vital líquido apenas sí es suficiente para beber. "Rigo" giró instrucciones a Gerardo Siller para que de inmediato solucionara el problema de la energía eléctrica y a Pepe Armenta, de la Seplade, le encomendó se programara lo del agua en los compromisos de 1996.

En torno de una gran lumbrada, donde se asaron salchichas, carnes, y se hicieron quesadillas, se pasó parte de la noche, y posteriormente cada uno se fue a dormir sobre el frío suelo de la escuela que sirvió de improvisado albergue.

Al día siguiente, a eso de las seis de la mañana, luego que se cantaron las mañanitas al gobernador, quien estuvo acompañado por sus hijos Rigo y Vicente, se trasladaron a entregar una Casa de Salud en la comunidad de Arroyo del Cañaveral; aquí hizo uso de la palabra el doctor Miguel Angel Navarro Quintero recordando lo descuidado que estaban en asuntos de la salud, pero que gracias a la intervención del gobernador Ochoa Zaragoza, ahora contaban con una casa de salud y personal capacitado para brindar primeros auxilios y canalizar problemas de urgencias a la clínica más cercana. En este lugar "Rigo" se mostró muy conmovido y preguntó por una niñita a la que en su anterior visita recomendó para su atención médica, ésta salió saltando y con una carita alegre, sin saber que si vida la había salvado precisamente quien ahora la saludaba con cariño, el gobernador Rigoberto Ochoa Zaragoza.

En Jesús María se supervisó el avance del Hospital Regional, mismo que estará terminado, según el encargado de la obra, en el mes de enero de 1996. De allí, la comitiva se trasladó a los límites de Nayarit con Zacatecas, a un lugar conocido como Arroyo Fierros. A su arribo, lo estaba esperando una comisión del poblado de San Juan Peyotán, quienes le presentaron una serie de denuncias de invasiones por gentes del estado de Jalisco, en una superficie de más de mil hectáreas pertenecientes a la comunidad de Chalate. Antes de retornar a Jesús María donde pasarían la noche luego de darse una buena bañada en el río que bordea a la población, todos los miembros de la comitiva se tomaron la foto del recuerdo, aquí, Trini, el jefe de Prensa y el popular "Guacho" Zúñiga, no se daban abasto imprimiendo toma tras toma. En el crucero de San Juan Peyotán, lo abordó la población de esta comunidad, más adelante visitó La Guerra, en donde también saludó a los habitantes de Santa Rosa.

Y el día 14 por la mañana, antes de retornar por la vía aérea a la ciudad de Tepic para encontrarse con sus habituales responsabilidades, el gobernador, acompañado por Sigfrido de la Torre Miramontes y Gilberto Martínez, secretario general de Gobierno y de Finanzas respectivamente, visitó la Casa Real donde se reúnen los gobernadores tradicionales y el consejo de ancianos; a quienes después de saludar y de escuchar sus demandas, les informó que para el año próximo se inaugurará el Hospital Regional y para ello piensa invitar al Presidente de los mexicanos, al doctor Ernesto Zedillo.

Durante estos tres días y medio trabajando en la sierra de El Nayar, Rigoberto Ochoa Zaragoza visitó 22 comunidades y sostuvo 23 reuniones de trabajo con miembros de las etnias cora y huichola, así como con mestizos y entró en comunicación directa con más de quince mil personas. En el recorrido por la montaña, enmedio del frío y el polvo, también lo acompañaron Ney González, Bernardo Rodríguez Naya, el "Che" Rivas, Jorge Sánchez, Miguel Gutiérrez, Juan Nava, Salvador Iñiguez, Miguel A. Cantú y Fidel Langarica, entre otros funcionarios. Cabe destacar que la presencia de la comitiva fue vista con admiración y respeto, pues nunca se había dado un caso de esta naturaleza, en la que un gobernador caminara por sus tierras, comiera de su comida y compartiera con ellos el frío y las incomodidades que a diario viven.

La familia, con el padre

Los niños serranos saludan a su gobernador

No podían faltar las muestras artísticas

ES MATON EL CANTANTE DEL "VAQUEROS"

Bien preso Hipólito Sánchez Navarrete

** Tras las investigaciones, le achacaron coparticipación en el crimen del promotor Pedro Domínguez Flores.*

OSCAR VERDIN CAMACHO

El líder cantante del grupo Vaqueros, Hipólito Sánchez Navarrete podría pasarse un buen tiempo en la cárcel si este sábado le es dictado el auto de formal prisión, por presunta coparticipación en el asesinato del promotor de música Pedro Domínguez Flores, registrado hace una semana en El Jicote, al norte de esta ciudad. Domínguez, quien vivía en la colonia Santa Cecilia, fue asesinado por la espalda, a balazos, en tanto que Hipólito presentó un disparo en su hombro izquierdo y ambos fueron llevados al Seguro Social de Santiago Ixcuintla.

Aunque al principio se creyó que ambos habían sido blanco del mismo atacante, posteriormente surgieron dudas que al final llevaron a la consignación de Hipólito ante el Juzgado Mixto santiaguense.

Las declaraciones contradictorias de Hipólito respecto a unos testigos llevaron a sospechar de él, como probable cómplice del autor material del crimen registrado antes de dar inicio el baile, el sábado nueve.

Así por ejemplo, Hipólito habría narrado ante Ministerio Público que previo a la muerte del promotor platicó con él algunos 10 minutos, sin embargo hubo quien dijo que el diálogo se prolongó alrededor de una hora.

De igual forma, el representante ministerial descubrió que ambos protagonistas ya habían tenido problemas por una deuda de cuatro mil pesos que Hipólito debía a Pedro.

En conclusión, el Ministerio Público estableció que Domínguez fue asesinado mientras platicaba con Sánchez, y que este se ha negado a identificar al homicida.

La autoridad reconstruye, con base en un dictamen químico que dio "positivo" (que disparó un arma) en el hoy occiso, que éste traía una pistola e intentó dar muerte a Hipólito, siendo entonces que intervino el desconocido para darle muerte por la espalda.

Otro dato que menciona la autoridad es la actitud del cantante: aunque conocía a la víctima y él estaba herido levemente, no le prestó auxilio alguno. Ha justificado que los disparos provenían de la oscuridad y que le fue imposible observar las características del matón, quien de paso lo habría herido.

Sin embargo lo anterior no ha sido creído del todo, principalmente por el dictamen de "positivo" en el muerto, lo que hace creer que fue éste quien lo lesionó.

Con lo anterior, Hipólito Sánchez quedó a disposición del Juzgado Mixto de Santiago Ixcuintla, como presunto responsable de coparticipación en el homicidio de Pedro Domínguez, y hoy podría dictársele el auto de formal prisión.

CUERIZA SALVAJE A UN TRANSITO

** Trató de decomisar una bicicleta y así le fue a Buenaventura ySolís; le llovieron patadas que lo dejaron inconsciente.*

POR FRANCISCO PALOMARES

Todavía inconsciente, un agente de Tránsito fue trasladado a la clínica de la Cruz Roja después de haber recibido fenomenal golpiza por parte de un ciclista.

Los hechos ocurrieron a eso de las 10:40 de la mañana de este jueves, cuando a bordo de la patrulla 61 circulaba el agente Buenaventura Solís Preciado, de 32 años de edad.

Transitaba por la calle Querétaro de sur a norte, después dio vuelta a su derecha por la calle Zapata sin mayor novedad.

Al cruzar la calle Durango y antes de llegar a la Puebla, vio a un ciclista que circulaba en sentido contrario por la Zapata, de oriente a poniente.

El agente, creyendo que con su presencia haría que el ciclista se regresara, le gritó que estaba circulando mal, y en cambio recibió una serie de maltratadas.

Esto causó enojo en Buenaventura y rápidamente dio vuelta a su izquierda por la Puebla y luego en la calle Hidalgo viró también a su izquierda, rumbo al poniente.

Así, fue por la calle Durango donde volvió a encontrar al ciclista, también en sentido contrario, por lo que el agente de Tránsito se bajó de su patrulla para tratar de detenerlo, pero el mencionado ciclista hizo lo mismo de la bicicleta, misma que colocó sobre la banqueta y se fue sobre la humanidad del agente. Solís Preciado recibió una salvaje golpiza que toda la vida va a recordar, pues incluso perdió el conocimiento y es que nunca se imaginó que el ciclista tiene conocimientos de karateca.

Lo único que Buenaventura alcanzó a tomar para defenserse fue un desarmador, pero de una patada quedó sin él.

Tan duro le pegaron que no supo ni quién lo trasladó a la Cruz Roja, donde al recobrar el conocimiento pensó que había sido atropellado, pero uno de sus compañeros le narró lo sucedido

Por su parte, el ciclista atacante fue detenido por elementos de seguridad pública, siendo remitido a las celdas de las calles Mina y Oaxaca.

Dijo llamarse Omar Morán Orozco, de 21 años de edad, con domicilio en Manuel Acuña número 57 del fraccionamiento Amado Nervo. Es de ocupación comerciante, y posteriormente fue puesto a disposición del agente del Ministerio Público por los delitos de lesiones, injurias y lo que resulte.

Mientras tanto, Buenaventura todavía no se recupera de los golpes recibidos.

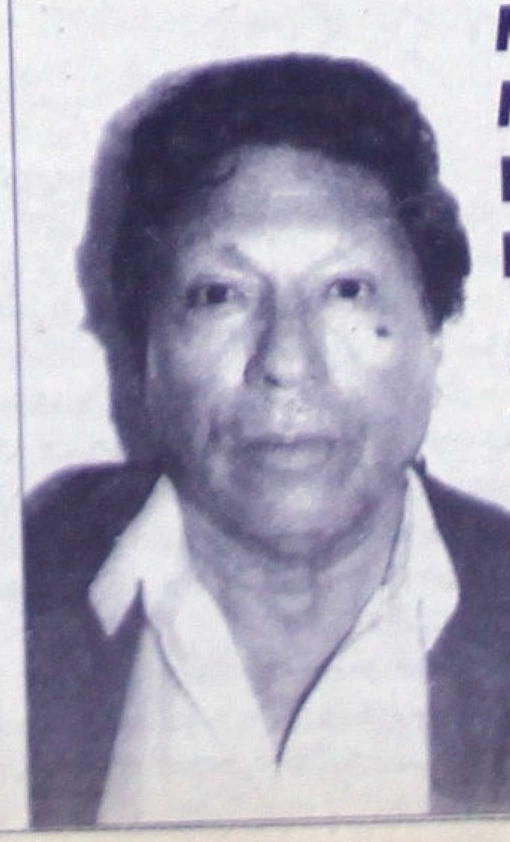

MANUEL MADRIGAL, PROBABLE FRAUDEADOR

La orden de aprehensión contra Manuel Madrigal Quintero, de 62 años, fue concretada en El Fuerte, Sinaloa; lo acusan de un fraude en agravio de Gonzalo Sánchez Sánchez.

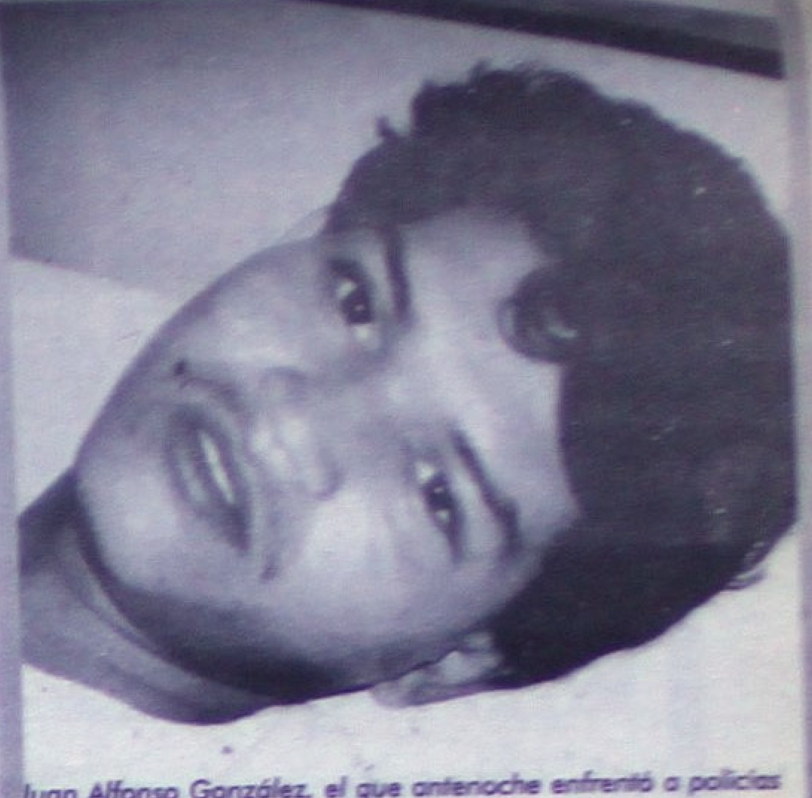

Juan Alfonso González, el que antenoche enfrentó a policías judiciales. (Foto: Verdín-Meridiano)

El que enfrentó a judiciales

RAJON DE A DEVERAS

** Dice que no disparó a los policías, que traía la pistola en la mano...para que no se le cayera; tenía que ser de la Amado Nervo.*

OSCAR VERDIN CAMACHO

José Alfonso González "Poncho" no acepta así de fácil que le carguen la imagen de delincuente y se empeña en justificar su forma de actuar de antenoche, al ser capturado por agentes judiciales tras balacera en el centro de Tepic, según citó ayer Meridiano.

Sin embargo, lo que dice no convence, sino que al contrario deja entrever el largo "colmillo" que a sus 20 años ya tiene.

Con domicilio en la colonia Tenochtitlan número 200 de la colonia Amado Nervo, sin trabajo fijo, José Alfonso acepta que ha sido visitante continuo de la cárcel municipal e incluso de la penal, de donde "salí libre bajo fianza, por tentativa de robo, hace 17 días".

Encamado en el Hospital General, narró como verdadero lo que difícilmente ocurrió:

Así por ejemplo, al principio asegura que la pistola calibre 22 que le fue recogida se la encontró abandonada en la cima del cerro de La Cruz.

Luego, que anteayer "salí a dar la vuelta, y traía la pistola para defensa propia, nada más para eso".

Y que al ser descubierto por dos policías, "corrí para que no me detuvieran, y saqué la pistola de entre la cintura para que no se me cayera al suelo".

Asimismo, dijo que jamás accionó el arma y que después del tiroteo "los judiciales me 'pasearon' un rato y obligaron a disparar dos veces al aire".

El muchacho manifestó que jamás disparó el arma contra los policías y hasta recordó que dentro de la pistola había cuatro balas. Pero no es así: ante la pregunta, la Judicial del Estado reportó que el mortal instrumento traía seis balas y, posteriormente, dos de ellas fueron accionadas por técnicos de Servicios Periciales.

Por los delitos de disparo de arma de fuego, resistencia de particulares y demás que le resulten, José Alfonso González hoy podría ser consignado a un Juzgado.

SUMA MAS DE TRES MIL AUTOPSIAS

¡CONVIVE CON LA MUERTE!

OSCAR VERDIN CAMACHO

Ramón Cuevas Nerey debe ser quien en esta ciudad tiene mayor contacto con la muerte.

De 52 años de edad, 25 de ellos ha efectuado autopsias a los cadáveres con todo tipo de decesos violentos, cuya suma, calcula, debe sobrepasar los tres mil a un promedio de 10 por mes.

Hombre de pueblo, de fácil trato, sin objetar, Ramón Cuevas cuenta al reportero cómo el destino lo llevó a iniciarse en su oficio, cómo al principio temía no sólo tocar a los occisos sino hasta aproximárseles; cómo, posteriormente, terminó peleando por realizar las autopsias para ganarse unos pesos, y cómo, la cercanía con la muerte lo llevó a presentar preocupación para el cuidado de sus familiares.

Así, 25 años después del abrir y cerrar cuerpos, Ramón dice que no abandonará este oficio si no hasta su jubilación que podría darse en seis años más.

Bajito, de aproximadamente 1.60 metros, con el pelo revuelto en su cabeza, Cuevas Nerey narra sus vivencias en la sala de Patología del Hospital General, donde funge como auxiliar.

EL INICIO

Ya casado, cuando Ramón Cuevas tenía 27 años sufrió un derrame cerebral y medio cuerpo, su lado derecho prácticamente se le inmovilizó. Para entonces, junto a su mujer se ganaba la vida vendiendo tacos y refrescos por la avenida Insurgentes, cerca de Los Estadios.

Con la presencia de la enfermedad, explica, sus posibilidades de trabajo fueron pocas y aunque se recuperó poco a poco ya no pudo laborar en su pequeño establecimiento. Entonces, uno de sus hermanos, Alejandro, que entonces ya laboraba en el Hospital General lo auxilió para que pudiera ingresar, en el área de aseo, trapeando los pasillos del nosocomio. "Perdí un poco los reflejos, y caminaba con dificultad, pero pude aliviarme con el paso del tiempo".

Sin embargo, surgieron los problemas a los tres meses de arribar a su nuevo trabajo.

Cuenta que Gerónimo Alvarez "El Güero", hoy jubilado y quien entonces realizaba las autopsias, presionó al entonces director del Hospital General, José Luis Parra para que "yo le ayudara en su trabajo. La verdad de todo es que `El Güero' tenía envidia porque yo había entrado a trabajar y no uno de sus hijos, por eso quería meterme el miedo, que me corrieran, alegaba que su hijo tenía más preparación que yo.

"El doctor Parra, a quien yo quiero mucho y le debo mi trabajo, me preguntó si quería enseñarme a preparar cuerpos, a ayudarle durante las autopsias, porque él era el único médico legista de aquel tiempo. Y la verdad, le respondí que les tenía miedo a los cadáveres, pero no asco. Nunca tuve ni he tenido asco, pero al principio me daban miedo. Pero acepté la propuesta".

Y así, finalmente llegó el día en que Ramón Cuevas participó en la primer autopsia, y la narra:

"Recuerdo bien que era un indígena a quien se le había quebrado una botella de alcohol en el cuerpo y luego, al prender un cigarro o algo así se quemó todo el cuerpo. El doctor Parra, antes de que entrara a donde estaba el cuerpo pidió que me pusieran una inyección para tranquilizarme, y sí, funcionó. Estuve tranquilo y luego que él terminó su trabajo me dejó solo, creo intencionalmente, cosiendo al muerto, y ya no sentí miedo. Pensé que el indígena era una persona viva, pero que había dejado de existir. Eso es lo que pensé y eso es lo que pienso. Y ya nunca les tuve miedo".

IMPACTO EN LA FAMILIA

Apreciado por muchos de sus compañeros de trabajo, de los cuales varios lo llaman "Ramoncito", Cuevas Nerey narra cómo el efectuar necropsias se transformó de miedo a necesidad, y es que por cada una realizada recibía apoyos económicos de parte de las funerarias.

"Terminé viniendo al Hospital a todas horas; a medianoche, en la madrugada, para ver si había trabajo. Le comencé a ganar los cadáveres al "Güero" Gerónimo. Y es que yo ya tenía tres hijos y ganaba poquito, por eso buscaba el trabajo, para llevar más dinero a la casa".

Acerca de si el oficio originó algún contratiempo familiar, el entrevistado responde que no; y es más: "a mi esposa nunca le dije lo que hacía, pero ya lo sabe, porque han pasado muchos años y además dos de mis hijos trabajan en funerarias".

**** Al principio, Ramón Cuevas tenía miedo a los cadáveres, pero ahora lleva 25 años auxiliando en su estudio.* Sin sentirlo, se ha vuelto hasta filósofo: "el muerto sigue siendo una persona viva, pero que ya ha dejado de existir".***

Recuerda sin embargo, que las primeras necropsias realizadas, principalmente de niños, le motivaron preocupación para con sus hijos: "le repetía a mi esposa que los cuidara bien, que no los dejara salir a la calle solos, y es que yo me enteraba que algún niño era atropellado o moría de otra forma y temía que eso les pasara a mis hijos".

Acepta que con el paso del tiempo su trabajo lo ha endurecido, y lo realiza como otras personas hacen el suyo. Sin embargo, no niega que siguen doliéndole las muertes de niños y ancianos.

Considera que es sumamenta alta la diferencia de decesos violentos de hombres con respecto a las mujeres. Estas, dice, casi no mueren ni a balazos o accidentes, por citar dos ejemplos.

ENFERMEDADES

Además de trabajar en el Hospital General, hace seis años la Procuraduría de Justicia le hizo justicia y le dio el nombramiento de disertor, por lo cual tiene un sueldo quincenal como todo empleado.

Padre de ocho hijos, uno de ellos aún menor, Ramón Cuevas recuerda que los 25 años que ha realizado autopsias sólo una ocasión se ha enfermado por contacto con el cadáver.

"Eso fue hace como cuatro años; trajeron a un muchacho sacado no se de donde, en descomposición, y yo entré al anfiteatro sin cubreboca y se me vino una hepatitis por la que estuve internado como tres meses. Ya no ha habido más enfermedades; nunca me enfermo.

"Además son muy cuidadoso con mis ropas; nunca las llevó a mi casa después de alguna autopsia. Aquí las lavo y aquí me baño, para proteger a mi familia, no quiero llevarles nada malo".

Ramón Cuevas Nerey; media vida practicando estudios a cadáveres. (Foto: Beltrán-Meridiano)

TODOS SON IGUALES

Ante la pregunta y tras unos segundos de pensar, responde

con un "no; no he tenido a ningún cadáver más `importante' que otro. Todos son iguales y a la vez distintos. Pero hay unos a quienes la cara les queda con dolor, otros como con susto, y, fíjate, he visto algunos que quedan como con risa, como que murieron felices". Católico de verdad, dice, recuerda que ni en sus inicios de oficio tuvo pesadillas, pero hace pocos años, cuando las noticias del SIDA corrían de un lado a otro, vivió un sueño terrible:

"Soñé que tres personas efectuamos la autopsia a un muchacho que murió de SIDA, pero al examinarlo nos picamos las manos con sus huesos y todo indicaba que habíamos adquirido la enfermedad; entonces, los tres fuimos sometidos a un examen médico y nada más yo me salvé, los otros dos sí murieron. Es todo lo que he soñado".

GRACIAS AL "GÜERO"

Con estudios de primaria, Ramón Cuevas Nerey dice que ahora, a 25 años de haberse iniciado en los trabajos de autopsia y a seis de que alcance la jubilación, no le queda más que darle gracias a Dios por haberlo puesto en este camino; darle gracias al doctor José Luis Parra porque "a lo mejor por lástima, o por lo que sea me ayudó a sacarme el miedo y a enseñarme mi trabajo"; y gracias al "Güero" Gerónimo, pues de no ser por su insistencia para que lo despidieran, terminó cediendo el oficio al entonces novato y hoy añejo autopsista.

Ahorra Pesos Plus

COMPRE VENDA o CAMBIE

Ordene sus anuncios en las ciudades de Puerto Vallarta, Jalisco en Morelos 800 o a los Tels. 3-29-75 y 3-29-76 y Tepic, Nayarit en Zapata #73 poniente o a los teléfonos 12-94-18, 12-66-30, 16-72-88, 16-72-87

Autos — Venta

Se vende Volkswagen sedan '94 14-77-56 (13/16/12/8954)

Nissan '93 estaquitas larga motor 2400, 30,000 Kms. único dueño, excelentes condiciones 12-14-38 (15/18/12/8973)

Suburban '87 standar mexicana muy buenas condiciones, cambio por casa o terreno, base N$32,000 Tel. 16-55-41 (16/22/12/8978)

3 Dina '93 chatos 39 pasajeros motor nabi star perfecto estado Tel. 91-36 625715 Guadalajara (14/16/12/8961)

Casas — Venta

Casa chica céntrica en privada, no vecindad N$60,000 véala informes 12-20-43 (15/21/12/8970)

A una cuadra de la Loma vendo casa con teléfono, buen precio, bonita y funcional, todos los servicios 13-25-62, 13-30-48 (14/24/12)

A una cuadra de la Alameda vendo departamento 2 recámaras, cocina integral, linea telefónica. Trato directo teléfono 16-67-34 Tepic (5/19/12)

Vendo cas col. Santa Fé subterraneo 20 años buen precio, cochera para doble rodado, 2 recámaras, sala, cocina, comedor, 16-44-60 (12/16/12/8945)

Casas — Venta

Traspaso casa Infonavit Emilio tomo pick-up o auto reciente N$30,000 Informes México 939 norte unicamente jueves 2:00 a 8:00 P.M. (9/18/12/8923)

Por cambio de residencia traspaso casa interés social 2 recámaras facilidades 18-05-77 y 16-09-44 (12/16/12/8945)

Vendo casa tres recámaras 7x25 Mts.ubicada en Victoria No. 800 Pte. Tel. 16-00-78 (Indef/Prose)

Se vende departamento planta baja Infonavit Los Fresnos, informes 13-22-17 (16/22/12/8981)

Casa céntrica dos recámaras N$75,000 y cerca de la Universidad N$80,000 Acepto crédito infonavit. Tel. 13-05-85 (13/16/12/8939)

ASPI
ASESORIA PROFESIONAL INMOBILIARIA
VENDE CASAS NUEVAS
LAGOS DEL COUNTRY
Cochera doble, 3 recámaras.
Enganche N$66,000.00
CREDITO A 10 O 15 AÑOS.
SIN INTERESES
Informes a los Teléfono:
14-37-57 Y 14-37-58

Casas — Venta

Vendo casa buen precio Av. Juárez 222 centro Informes tel. 13-51-36 (16/18/12/8984)

Remato casa 2 plantas, 3 recámaras, tomo auto o camioneta a cuenta, acepto crédito infonavit. Fernando Montaño 311 norte col. Chapultepec, Tels. 12-79-90 y 12-72-50 (7/16/12/8906)

Casa Residencial
Servicios: Casa Club con alberca vigilancia las 24 horas. Fraccionamiento Aves del Paraíso. Trato directo 420 mts2. de construcción 1,040 mts2 de terreno. Terminados de lujo . Tipo californiano, teléfono 16-31-34,13-90-57 Opcional: Membresía de Club de Golf (Indef)

DEPARTAMENTOS AMUEBLADOS EN RENTA
•••••Suites
CRISTINE
INFORMES
14-28-80
Insurgentes
(frente a cinemas Insurgentes)
SRA. ANGÉLICA PACHECO

Casas — Renta

Rento departamento y casa bien ubicados informes 13-05-85 (13/16/12/8939)

Se renta departamento en Bilbao No. 8-A de Ciudad del Valle, de 3 recámaras, sala, comedor, cocina, tanque estacionario, cochera, aljibe, teléfono opcional, interfon. Informes al tel. 14-20-18, 14-06-35, 14-06-36 en horas de oficina. (Indef/Bibi)

Rento departamentos amueblados salida a Miramar Informan: 18-02-54, 12-08-05, 13-13-47(14/12/1)

Rento casita chica, especial parejas, una recámara. Manzanillo 167 e Hidalgo col. Las Flores N$400.00 16-39-84 (14/17/12/8964)

Casas — Renta

Renta casa habitación amueblada, televisión a color, 3 recámaras grandes cada una con baño completo y su patio de servicio en colonia Lindavista 13-44-55 (16/23/12/8980)

Rento cuarto con baño y cocina Colonia Lindavista informes 12-03-76 (16/12/8948)

Se renta departamento amueblado Olivo esquina con Nogal colonia San Juan, 2 recámaras N$1,100 Para mayores informes comunicarse al teléfono. 12-62-56 Tepic, Nayarit (1/6/Indef)

Rento casa en Valle de Matatipac en Xalisco, Inf. Flores Magón y Victoria 222 (14/18/12/8959)

Casas — Renta

Se renta casa en Lago Tangarica No. 17 en el Fraccionamiento Lagos del Country que consta de 3 recámaras, sala, comedor, cocina, patio de servicio, cochera y aljibe. Informes al teléfono 14-20-18, 14-06-35, 14-06-36 en horas de oficina. (Indef/Bibi)

Rento casa, 2 recámaras, cochera dos carros, línea telefónica, colonia Agrónomos en Tepic N$650.00 Inf. (91-323) 6-23-95 Villa Hidalgo (14/16/12/8962)

Rento cuartos amueblados N$10.00 diarios centro y solar bardeado con agua esquina colonia Peñita 12-47-20 (Indef/Bibi)

Porque nos interesa que usted venda...

Le recibimos sus anuncios clasificados desde las 8:00 de la mañana hasta las 8:00 de la noche, incluyendo sábados y domingos

MINIMOS

PALABRAS / DIAS	3	5	7
5	4.50	7.50	10.50
10	9.00	15.00	21.00
15	13.50	22.50	31.50

Venta	Servicios	Ventas

Solicito soldador experiencia puertas y ventanas Infornes 14-41-76 (13/17/12/8957)

Se solicita personal masculino requisitos: edad de 22 a 35 años estatura mínima 1.65. Interesados acudir Alondras No. 87 altos Nte. colonia LasAves. (indef/Bibi)

Se solicita personal para motociclista con conocimientos de la Ciudad. Requisitos: mayor de 20 años. Presentarse en Alondra 87 altos Fracc. Las Aves (Indef/Prose)

Necesitas dinero? Gastos navideños! Nosotros te ayudamos, gana dinero y premios, vendiendo joyeria chapa oro, sin invertir a consignación y garantías llamanos tel. 12-91-90 (15/18/12/8934)

Locales
Renta y Venta

Cerca libramiento Rento local con estacionamiento 600 Mts. informes 13-38-15 (12/16/12/8947)

Terrenos
Venta

De oportunidad se venden 2 terrenos ubicados en la col. Nueva Aviación por la calle Miguel Lebrija totalmente bardeados con buena cimentación con todos los servicios de N$70,000 a sólo N$32,000 cada uno. Inf. 14-10-07 y 14-04-62 (12/26/12)

Buena ubicación baratos vendo terrenos colonia Morelos informes 13-38-15 (12/16/12/8947)

Vendo terreno rústico en Palomas, camino viejo a Pantanal, sup. aproximada 13,000 M2 inf. Tel. 16-55-41 (16/22/12/8978)

Necesita un Terreno o Rentar una casa, llámeme 12-26-55, 12-23-59 sr. Edurado (Indef/Bibi)

Vendo terreno céntrico barato 5x19 mts. Morelos 116 Ote. (2 cuadras Av. México) tel. 12-08-60 Evaristo (12/19/12/8950)

Vendo 4 terrenos frente al mar 10x20 metros Peñita de Jaltemba 91 (324) 4-00-31 (15/18/12/8977)

Se venden dos terrenos uno en Prolong. E. Zapata No. 1557 col. Lomas del Valle 10x30 y el otro en Dr. Cuesta Barrios Col. Gobernadores de 10x20 inf. al tel. 12-76-42 (15/17/12/8976)

Se vende terreno colonia Lindavista Río Rhin No. 58 Sra. Bustos (16/21/12/8983)

Ud. vende su Terreno, Renta su casa, llámeme 12-26-55, 12-23-59 Sr. Eduardo (Indef/Bibi)

Varios
Compra

Compro mesas de Billar, tel 91322-4-08-70, 91322-482-12 Pto Vallarta. Con Sr Raúl Méndez (Indef)

Varios
Servicios

EDUCACION ES PREVENCION. Linea confidencial y anónima para responder a tus dudas sobre enfermedades de transmisión sexual. **Comunícate TELSIDA Tepic 13-23-85**, Tepic, Nayarit (indef)

La Pantalla Disco de Luz y Sonido se pone a tus órdenes, para posadas, 15 años, bodas. Informes 12-48-50 (16/30/12)

ELECTRICIDAD Y PLOMERIA para mayor informacion comunicarse al teléfono 14-15-18 Tepic, Nayarit (indef A)

¡Dele categoría a sus fiestas! Dueto Musical **Miguel y Millán** Contrataciones 12-96-72 y 12-88-33 (2/31/12/8853)

Video filmaciones 12-96-72 efectos especiales. (1/31/12/8623)

Lo mejor de Luz y Sonido los mejores precios 12-96-72 (1/31/12/8623)

¡¡OMAR Y SUS TECLADOS!! ¡¡La imagen viva de la música con sabor...!! Contratación directa teléfono 14-36-59 Tepic, Nay. (7/31/12/8903)

"Gilberto y su Organo Melódico" ¡Música de ambiente para Bodas, Posadas, Fiestas! Contrataciones: 16-06-03 (13/19/12/8946)

Deseas actualizarte o estudiar cultura de belleza la maestra Ofelia te invita a participar en un curso que inicia el día 18 de Dic. solicita informes al teléfono 14-67-63 todo el día costo N$100.00 (15/17/12/8971)

Tiene problemas con su boiler, nosotros se lo arreglamos, fontanería, gas y electricidad. Llame para el servicio al teléfono 13-14-94 (14/19/12)

Varios
Ventas

Se venden dos mesas de carambola. informes 16-04-45 (14/18/12/8967)

Vendo ladrillo rojo barato lozeta 16-71-66 con Leonel (10/8/1/8938)

Vasconia Distribuidor exclusivo en el Estado. Regale o regalese esta Navidad Bateria de aluminio residencial 3.5 grosor 11 pzas. 5 años de garantía abonos quincenales regalo por puntualidad en pago. Precio directo de Fábrica. Llame hoy mismo 13-88-69 únicamente mes de Diciembre, llévesela con sólo N$90.00 de enganche. (15/17/12)

Vendo mobiliario para estética de belleza. Informes Plaza la Loma local B-12 o al teléfono 14-14-68 (15/25/12/8894)

Cachorros Línea Pastor Alemán, excelente temperamento hijos de Simón Vonn Deutscher Mot átras de Banco Banamex y costado Clínica del Seguro Social tel. 16-07-72 (Indef)

Vendo puerquito para engordar de granja el Rincón, facilidades tel. 14-24-11 (16/18/12)

Se vende motor de refrigeración abierto informes 16-04-45 (14/18/12/8967)

Vendo máquina registradora Sweda seminueva. Informes 12-01-90 (8/22/12/8910)

Se vende aparato Rayos X Corix semi-nuevo. Informes 13-81-62 (7/21/12/8900)

Vitrina-refrigerador en venta por Hidalgo 257 pte. Oferta en N$3,200 (16/19/12/8982)

Vendo Restaurant de Mariscos venta cerveza, aclientado, céntrico. Zaragoza 179 Pte. Podemos negociar, Tel. 12-46-40 (14/20/12/8965)

Se vende reloj checador. Informes 16-04-45 (14/18/12/8967)

Por cambio de residencia urgeme vender purificadora de agua buen prec... Informes teléfono 13-13-29 (15/19/12/8972)

---

usados durante 15 años

Solicita:

LICENCIADO EN RELACIONES COMERCIALES O PREPARATORIA

Con experiencia en ventas

Necesidad de ingresos superiores a N$ 2,000.00

Ofrecemos:

- Sueldo fijo
- Comisiones
- Premios e incentivos
- Capacitación
- Prestaciones de Ley

Favor de presentarse con solicitud elaborada y curriculum con la Señorita Guillermina Muro en Av. Insurgentes Pte. y Sauce, tel. 14-28-80

Meridiano de Nayarit

Cía. Editorial Alpesor S. de R.L.

52 Años de la Gran Tradición en el Periodismo Regional

Le Facilita el Camino para sus

Anuncios Clasificados

Ordénelos por FAX con cargo directo a su tarjeta Bancomer, Serfín, Banamex o Carnet

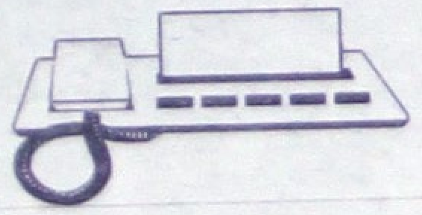

FAX

Nombre de la Empresa:
Persona que ordena este anuncio:
Dirección:
Colonia: Población
C.P. R.F.C. TEL.
Nombre del Tarjetahabiente: Fecha:
Tarjeta: Número
Fecha de Vencimiento Tarjeta: Hora: Operador:
Firma
Mes
Días
Texto del Anuncio

12-01-45
12-66-30
12-94-18

INSCRIPCION ¡GRATIS!

RENTE 2 PELICULAS Y LLEVESELAS POR 48 HRS. SIN COSTO ADICIONAL

Video Hits

Renta N$ 6

Presenta algunos de sus títulos:

EPIDEMIA	BATMAN ETERNAMENTE
CAUSA JUSTA	UNA MUJER LLAMADA NELL
LEYENDAS DE PASION	GASPARIN

VISITENOS, TENEMOS ESTRENOS CADA SEMANA SOLO VHS

San Luis 80-A Entre Zapata y Morelos
Horario 10 a.m.-2p.m. y 4-8:30 p.m.

MURO

OFERTAS DEL 15 AL 31 DE DICIEMBRE DE 1995

AGUARDIENTE BLANCO MADERO LTO.	N$ 19.40
BRANDY AZTECA DE ORO 3/4	N$ 63.00
BRANDY DON PEDRO 2 LTS.	N$ 74.00
BRANDY DON PEDRO LTO.	N$ 45.00
BRANDY PRESIDENTE 2 LTS.	N$ 53.00
BRANDY PRESIDENTE LTO.	N$ 32.00
BRANDY FUNDADOR 3/4	N$ 69.00
COGÑAC MARTELL MEDALLON 3/4	N$ 217.00
JEREZ 3 CORONAS LTO.	N$ 10.50
RON BACARDY AÑEJO LTO.	N$ 38.50
TEQUILA ARENITA 5 LTS.	N$ 33.50
TEQUILA HERRADURA REPOSADO LTO.	N$ 85.50
TEQUILA TEQUILEÑO ESPECIAL LTO.	N$ 39.50
VODKA GORLOSKA LTO.	N$ 7.00
WHISKY BUCHANANS 3/4	N$ 205.00
WHISKY CHIVAS REGAL 3/4	N$ 194.00

Pedidos a domicilio al 12-64-95

San Luis 430 nte. Tels. 16-23-24 y 12-15-50

Paseo de Viena esq. Florencia Cd. del Valle Tel. 13-17-52

Durango No. 82 nte. Tels. 12-23-03 y 12-64-95

Av. Insurgentes 87 pte. Tel. 13-56-20

Av. México 486 sur Tel. 13-21-67

Puebla 350 y Bravo Tel. 12-79-14

P. Sánchez 169 sur Tel. 13-92-04

Av. México 658 nte. y Coyoacán

CARNICERIA DEL PARQUE
Paquetes especiales

Calidad en Carne de Res, Cerdo, Chivo, Borrego, Ternera

SURTIMOS PEDIDOS A DOMICILIO
Llámenos al teléfono
16-77-57, 12-09-23

CORTES FINOS AMERICANOS
T. BONE,
N. YORK,
SIRLOIN,
RIB-EYE,
CHUCK ROLL

PAQUETE SEMANARIO II
1/2 Pulpa
1/2 Pierna
1/2 Molida
1/2 P/deshebrar
1 Kg. Costilla Cargada
1/2 Costilla puerco
N$55.00

PAQUETE POZOLERO
1 Cabeza Completa
1kg. Chamorro
1/2 kg. Espinazo
1/2 kg. Patitas
1/2 Kg. Lengua Cerdo
2 Bolsas de Maíz
N$55.00

Av. Proyecto No. 111 en San Luis y Ures colonia Mololoa

Basamento

SALON PARA EVENTOS
"Cupo para 150 personas"

Bodas, XV años, 1a comunión, conferencias, fiestas infantiles, etc. (26/12)

AV. JUAREZ 471 OTE. TEL. 13-63-21 FAX 13-14-32 TEPIC, NAY.

Multiservicios

MIRAVALLES

Llantas Michelin BF Goodrich
todas medidas,

En la compra de sus llantas el montaje **¡¡GRATIS!!**

PAQUETE DE MANTENIMIENTO
4 litros de aceite ELF No. 40 SF, 1 Filtro revisión de rotulas, terminales, brazos, dirección, niveles de aceite, liquido de frenos, amortiguadores, presión de aire, engrasado de la suspensión

todo por **N$69.00**

Amortiguadores Boge

	Hidráulico (1 año garantía)		Bogas (2 años garantía)	
	DELANTERO	TRASERO	DELANTERO	TRASERO
VW, Sedan, Panel Combi, Pick up Nissan	N$90.00	N$90.00	N$103.00	N$103.00
Phantom, Spirit, Shadow	N$247.00	N$99.00	N$287.00	N$104.00
Golf, Jetta	N$247.00	N$108.00	N$288.00	N$121.00
Cheyenne, suburban	N$103.00	N$130.00	N$121.00	N$153.00

Más I.V.A.

Pregunte por otras aplicaciones 50% instalación

Varios:

Anticongelante EP de galón .... N$ 45.00
Aditivo aceite EP para 4 litros .... N$ 9.00
Aditivo aceite EP de 1 litro p/camión .... N$ 22.00
Aditivo EP para rediador .... N$ 6.00

Ofertas válidas hasta Diciembre 22 o agotar existencias

Estamos en:
Blvd. Tepic-Xalisco # 2304
(Junto al libramiento)
Tel: 14-26-00

JOYERIA "EL RUBI"

LA PRIMERA QUE NACIÓ EN TEPIC

Le ofrece para esta Navidad un extenso surtido en regalos y alhajas en oro de 10 y 14 kts.

Precio especial a Mayoristas
Puebla 214 Nte. Tel. 12-05-10

Bar Grill
Sin nombre
Los Espera con gratas sorpresas y ricas botanas todos los dias
Av. Rey Nayar 17 teléfono 13-22-20

dPaul
RENTA Y VENTA DE ROPA FINA DE ETIQUETA
¡Ahora en Tepic!
La casa de más prestigio en México
TELEFONO
16-31-20
ALLENDE
No. 34 OTE.
(ENTRE MEXICO Y ZACATECAS)
TEPIC, NAY.
Ropa de ETIQUETA: SMOKINGS, FRACS, JAQUES, TRAJES, TOGAS, 100% LANA
ZAPOTLANEJO * TEPATITLAN * IRAPUATO * SAN LUIS POTOSI * GUADALAJARA * TLANEJO * TEPATITLAN * IRAPUATO * SAN LUIS POTOSI * AGUASCALIENTES
* COLIMA * PUERTO VALLARTA * CUERNAVACA * LEON * TEPIC

LACTEOS INDUSTRIALIZADOS DE NAYARIT
LA MEJOR LECHE DE LA REGION
JERSY-NAY LECHE PASTEURIZADA
100% NAYARITA
ENRIQUECIDA CON VITAMINA A, D3
HOMOGENIZADA
Y DEODORIZADA
100% NATURAL
DISTRIBUIDA POR: LAINAY
Calle Industriales Nayaritas 120
Cd. Industrial Tepic, Nayarit, Tels.: 11-56-90 y 11-56-91

DISFRUTA
La emoción del BOLICHE en
PARAISO
ENTRADA LIBRE Tel. 13-59-59
NO CERRAMOS LOS DIAS FESTIVOS
Te esperamos en la planta baja de
MICRO PLAZA MAGNOLIA (atras de gasolinera Vargas)

Ilse florería
DETALLES Y REGALOS
CORONAS Y ARREGLOS DE FLOR NATURAL Y ARTIFICIAL PARA TODO TIPO DE OCASION: NACIMIENTOS, BAUTIZOS, 1era. COMUNION, XV AÑOS, BODAS, GRADUACIONES Y FUNERAL
SERVICIO A DOMICILIO
TEL 2-05-90
SAN LUIS No. 283 NORTE
TEPIC, NAYARIT

OLIVO FIRE INDUSTRIAL
NO. 1 EN EXTINGUIDORES Y EQUIPO DE SEGURIDAD
Av. Insurgentes No. 300 esquina Estadios tel. y Fax 2-12-09
Tepic, Nay

Montecito
PARA VENDER O COMPRAR... ES EL LUGAR
Compra Venta de objetos diversos, pedaceria y piezas de oro, monedas de plata.
ALHAJAS A MUY BUENOS PRECIOS
Objetos para su casa, oficina, taller, gimnasio...Prácticamente tenemos todo, y en muy buen estado.
¡VENGA Y CERCIORESE!
De 9-14 y de 16-20 hrs. Hidalgo 42-2 Ote. (casi esq. Zacatecas) Tel. 2-25-72 Tepic, Nay.

CARTA BLANCA
¡ES PARA USTED!
Que gusta del sabor de una exquisita cerveza.
HAGA SUS PEDIDOS
A LOS TELEFONOS 5-18-98 Y 5-04-45,
ESTAMOS EN CORREGIDORA #89 EN SANTIAGO IXC.

Muebles "AZTLAN"
Donde más barato dan...
TENEMOS SALAS,COMEDORES, LINEA BLANCA RECÁMARAS A LOS MÁS BAJOS PRECIOS.
¡Visitenos tenemos promociones todos los días del año!
Atendido por su propietario
J. Jesús López Tello
Morelos 186 Pte. Tel. 12-50-85

CREMERIA ELIZABETH
LE OFRECE
Salchicha San Antonio
Chorizo del Rosario
Queso Tipo cotija
Queso Chedar Navarro
Crema (Comercial y Pura)
Manteca (Guadalupe)
Queso Cotija
MAYOREO Y 1/2 MAYOREO
ABIERTO DE 7:00 AM A 5:00 PM
SERVICIO A DOMICILIO TEL. 11-50-09 BODEGA #10 SECCIÓN A NAYARABASTOS TEPIC, NAY.

PRODUCTORA DE HIELO XX
Hielos el OSITO
De Venta en su tienda preferida
Pedidos Tel. 12-18-88
Ofic. 12-94-15
Tepic, Nayarit

PASTELERIA "AMELIA"
REPOSTRERIA FINA
Con sus tradicionales variedades
* Crema de piña * Pasta de nuez
* Durazno * Ciruela pasa
* Fresa Chantilly * 3 leches
SERVICIO A DOMICILIO GRATIS
A los telefonos 13-37-83, 13-16-77
o visitenos en Rosamorada 215 Col. Morelos
Tepic, Nayarit.

A la niñez de Nayarit
MUNDO MONTESSORI S. C.
Un sistema Preescolar para niños de 2 y medio a seis años de edad con clases de:
INGLÉS, FÍSICA, BOTÁNICA, ZOOLOGÍA, LENGUAJE, ASTRONOMÍA, MATEMÁTICAS, ESTÍMULO PARA LOS SENTIDOS, ARTE,
MÚSICA, HISTORIA, PRÁCTICA, GIMNASIA, GEOGRAFÍA, FOMENTO A LA LECTURA, EJERCICIOS DE GRACIA Y CORTESÍA.
Y ACTIVIDADES PARA LA VIDA
HORARIO: 7:30 A.M. A 15:30P.M.
Alimentación incluida
Informes en:
Javier Mina No.276 Poniente
Tepic, Nayarit
Telefono y Fax (32) 14-84-14
¡ VISITENOS !

PARA LOS CASOS DIFICILES
Ante Ti vengo con la fé de mi alma a buscar tu sagrado consuelo en mi dificil situación, no me desampares en las puerta que se me han de abrir en mi camino, sea tu Brazo Poderoso el que las abra para darme tranquilidad que ansío (tres peticiones difíciles) súplica que te hace un corazón afligido por los duros golpes del cruel destino que lo han vencido siempre en la lucha humana ya que si tu poder divino no intercede en mi favor sucumbiré por la falta de ayuda Brazo Poderoso asísteme, ampárame y condúceme a la Gloria Celestial. Gracias Dulce Jesús. (reze 15 días contínuos, empezar el viernes). Publicar antes de los ocho días.
H.H.V.

Quieres practicar
Tae Kwon Do ?
Unete a la Asociación de Tae Kwon Do más vigorosa de América.
Inscripciones Abiertas
Te esperamos en Amado Nervo 882 Pte. entre Fco. Villa y M. Lozada
Tepic, Nayarit
TAE KWON DO ASSOCIATION AMERICAN
PROF. JAIME ANGUIANO P.
Cinta Negra 3er. DAN, Director
Para mayor información: 16-65-53
Niños, damas y adultos
Horarios: Mañana, tarde y noche

Empresa Importante
Solicita:
PROMOTORA (AREA EJECUTIVA)
Requerimos: Excelente presentación, sexo femenino, facilidad de palabra, necesidad de altos ingresos.
Ofrecemos: Sueldo base más comisiones, agradable ambiente de trabajo.
Entrevistas de Miércoles a Sábado de 12:00 a 2:00 P.M. y de 5:00 a 7:00 P.M. al 13-22-20 o Av. Rey Nayar 17-A (16/12)

PERITO VALUADOR
ING. HOMERO VIDAL ESPEJO
AVALUOS:
De fincas y terrenos para fines de venta, compra, escrituración, garantía de adeudos, etc. Particulares o bancarios
En avalúos particulares 50 % de descuento.
Tel/Fax (91-32) 13-00-60 Tepic, Nayarit.

1).- Terreno de 5,800 metros cuadrados al poniente del Libramiento de Tepic a bordo de carretera junto al Fracc. Aves del Paraíso.
2).- Terreno de 5,595 metros cuadrados Lago superior entre Lago Onega y Makarikari en el Fracc. Lagos del Country.
3).- Casa habitación ubicada en ures número 213 Sur casi esquina con Avenida Insurgentes que consta de cochera cubierta para 2 vehículos, algibe, sala, comedor, cocina, patio de servicios, 2 1/2 baños, 3 reccámaras.
4).- 5 locales comerciales de 9x5 de terreno con 55 metros cuadrados de construcción cada uno, aljibe, baño, con todos los servicios, ubicados en Lago superior entre Lago Makarikari y Lago Onega Fracc. Lagos del Country.
5).- Casa habitación 2 recámaras, dos baños, cochera para dos vehículos, cocina integral, sala comedor, patio de servicios, ubicada en Lago Ontario No. 197 del Fracc. Lagos del Country.
6).- Casa habitación 2 plantas, 3 recámaras, 2 1/2 baños, sala comedor, estudio, cocina integral, patio de servicio, tanque estacionario, cochera para 2 vehículos, Lago Ontario 194 Fracc. Lagos del Country (M).
7).- Casa habitación 2 plantas, 3 recámaras, 2 1/2 baños, sala comedor, estudio, cocina integral, patio de servicio tanque estacionario, cochera para 2 vehículos, Lago Ontario 196 Fracc. Lagos del Country (RM).
8).- Casa habitación 2 plantas, 3 recámaras, 2 1/2 baños, sala comedor, estudio, cocina integral, patio de servicio tanque estacionario, cochera para 2 vehículos, Lago Ontario 202 Fracc. Lagos del Country (Q).
9).- Casa habitación 2 plantas, 3 recámaras, 2 1/2 baños, sala comedor, estudio, cocina integral, patio de servicio tanque estacionario, cochera para 2 vehículos, Lago Ontario 188 Fracc. Lagos del Country (B).
10).- Terreno de 832.00 mts2. ubicado cerca d e la casa Club en el Fraccionamiento Aves del Paraíso lote No. 1 de la Manzana X frente 20.00Mts. fondo 30.60 y 38.00 mts2. en la mejor esquina.
11).- Terreno bardeado y techo de asbesto de 165.90 Mts2. en el Fraccionamiento Residencial La Loma, calle Privada Clavel.
12).- Se renta departamento en Bilbao No. 8-A en Cd. del Valle de tres recámaras, sala, comedor, cocina, tanque estacionario, cochera aljibe, teléfono opcional, interfon.
13).- Se traspasa casa con crédito hipotecario en fraccionamiento Lagos del Country de 3 recámaras, sala, comedor, cocina, patio de servicio, cochera y aljibe, por la cantidad de N$ 15,000.00 (Quince mil Nuevos pesos 00/100 M.N.)

14).- Propiedad privada casa blanca, terreno urbano a 3 km. del Centro de Tepic, 40,000 mts2. frente a Infonavit Solidaridad. Trato directo. Inf. 2-80-27, 2-43-46.

Informes y ventas en: Bilbao No. 8 casi esquina con Av. España en el Fracc. Ciudad del Valle Tepic, Nayarit. Tels: 4-20-18, 4-06-35, 4-06-36, 3-37-53 en horas de oficina.

ASESORÍA EN SEGUROS Y FIANZAS
Av. Allende #130-A Ote.
Tel. 16-25-20 Fax. 12-50-69
Tepic, Nay.

Palmitas

DAIKIRI - TOM COLLIN - PITUFO - NEW YORK - RUSO BLANCO - ORGASMO - DESARMADOR - CHANGO

Cucaracha-Vampiro-etc.

(150 BEBIDAS DIFERENTES)

A TUS ORDENES EN:
Microplaza Magnolia Local 17 en Gasolinera Vargas frente a los Estadios

SERVICIO A DOMICILIO
Viernes, Sábados y Domingo por las tardes
14-25-77

Esta *NAVIDAD* regale algo útil regale anteojos de

OPTICA RAMIREZ

Allende 93 Pte. Tel. 12-25-70

MARISCOS
EL TIO

Avisa a su amable clientela su ampliación del nuevo local (a 15 metros del anterior) ya contamos con estacionamiento para su comodidad.

Republica de Chile No. 38
(a un costado Central Camionera)

Taller Automotriz "SILVA"

Servicio mecánico en general, autoeléctrico, alineación y balanceo, reparación en general de máquinas, full inyección.

¡Trabajos garantizados con personal especializado!

SERVICIO A DOMICILIO SIN COSTO ALGUNO

Roble 47 esq. Caoba, Col. San Juan
Tel. 14-50-63

Restaurant **"LA PAGODA"**

Especialidad en comida china cantonesa le ofrece para sus reuniones sociales (comidas y cenas) sus 2 reservados y su excelente:

Paquete Fiesta de Comida China
(mínimo 10 personas)
1° **Paquete** N$ 25.00 p/p 2° **Paquete** N$ 35.00 p/p
3° **Paquete** N$ 45.00 p/p
(Todos incluyen: salón, servicio, comida, bebida y postre)
Previa Reservación
Estamos a sus ordenes en Querétaro 114 Nte.
(entre Zapata e Hidalgo)
Todos los días de 12:00 a 9:00 P.M.

Auto Servicio **TORRES BARRON**
TRANSMISIONES AUTOMATICAS
Jorge Torres Barrón
PROPIETARIO

Insurgentes 640 Pte. Tepic, Nayarit.
Tel. (91 32) 12-61-91
Fax (91 32) 12-60-93

'La Faena'
Restaurant Familiar de Mariscos

ESPECIALIDAD: PESCADO SARANDEADO
(Música Viva Diariamente)

Se renta para **Eventos Especiales** con servicio de ambigú

BAJOS PRESUPUESTOS SIN COMPROMISO

Querétaro y Av. Victoria Fte. al Hotel Español
Tels. 12-58-90, 12-49-59 y 16-15-50

FORRAJES BARAJAS S.A. de C.V.

A sus clientes y amigos avisa
Alimento engorda ganado
60 Cvs. Kg. L. B. P.
Harinolina 1.15 Kg.
Carr. Internacional Puente San Cayetano
Tel: 11-52-35

SE COMPRAN BECERROS

GRUPO DE BALLET
"ANA PAVLOVA"
I.D.E.A.
Escuela de ballet clásico
(Técnica Rusa y Cubana)
Danza Contemporánea y moderna
Inscripciones Abiertas
AV. JUÁREZ 194 OTE.
TEL: 13-63-21, 14-36-00
TEPIC, NAYARIT

COMERCIALIZADORA SAINZ

COMPRA Y VENTA DE MATERIAS PRIMAS Y TODA CLASE DE EQUIPOS PARA FABRICAR PALETAS Y HELADOS.
DISTRIBUIDOR EXCLUSIVO DE:
LACTO-PRODUCTOS LA LOMA

NAYAR-ABASTOS, BODEGA 13
TEPIC, NAYARIT
Tel. 11-50-42

SERVICIO RIOS
UN SERVICIO DE ALTA CALIDAD PARA SU AUTOMOVIL

LAVADO
- DE ASIENTOS
- DE TABLERO
- DE ALFOMBRA
- PULIDO DE CARROCERIA Y CRISTALES

REPARACION GENERAL DE
- SISTEMAS ELECTRICOS
- FRENOS
- SISTEMAS ELECTRICOS DE IGNICION Y ARRANQUE
- AFINACION DE MOTORES
- INSTALACION DE AUTO ESTEREOS

LA MAXIMA EXPERIENCIA Y CALIDAD CON LOS MEJORES PRECIOS
SAUCE Y ENCINO COL. SAN JUAN. Tel. 14-10-82

LIMA EXIMODA

LE OFRECE

Gran surtido de Ropa, Ofertas y Regalos

Veracruz No. 187 Norte.
(A un lado de Zapatería 3 Hermanos)

DESAYUNOS
de 8:00 a 10:30 a.m.

Carnes asadas
Frijoles
Cebollitas
Café
Tortillas recién hechas

A SOLO N$ 8.00

COMIDA CORRIDA
de 11:30 a 15:00 hrs.

ZAPATA 77 PTE. TEL. 12-59-53

LACTEOS EL BUDA

*Chihuahua
*Cotija
*Asadero
*Yogurth

[illegible]

Mercado de Nayar-Abastos Teikame Bloque "A"
Bodega 21 Tel. 1-50-28 Fax y 1-50-40 Tepic, Nay.

CACTUS
tu Restaurant-Bar

Te ofrece:
TODO DICIEMBRE
un descuento de 10% en tu consumo total.

Y todos los Martes y Miércoles de Damas con un 20% de descuento en tu consumo.

Av. Jacarandas No. 288 esq. con Eucalipto
Tels. 13-47-49 y 14-39-83

SEGURIDAD PRIVADA

PROSENAY
Protección y Seguridad de Nayarit

¡QUE NO LE GANE LA DELINCUENCIA!

Alondras No. 87 Altos Norte
Colonia Las Aves
Telefono 14-45-05 Tepic, Nayarit.

LAVANDERIA "LA LOMA"

POR APERTURA TE OFRECE!!!
DESCUENTO DEL 10% TODO EL MES DE DICIEMBRE
VISITANOS

Estamos en: Camino Viejo al Tecolote No. 13 Fracc. Fray Junipero Serra, Tel. 13-33-04 (Frente a Gigante)
Tarifas especiales a Hoteles y Restaurantes.